

# Service Pack 6.2 - 1320

Veröffentlichung: 05.08.2019

Ohne ausdrückliche schriftliche Erlaubnis dürfen weder das Dokument noch Auszüge daraus mit mechanischen oder elektronischen Mitteln, durch Fotokopieren oder durch irgendeine andere Art und Weise vervielfältigt oder übertragen werden.

Die in den Beispielen verwendeten Firmen und sonstigen Daten sind frei erfunden, evtl. Ähnlichkeiten sind daher rein zufällig.

Diesen Unterlagen liegt der zur Erstellung aktuelle Programmstand zugrunde. Die hier enthaltenen Angaben und Daten können ohne vorherige Ankündigung geändert werden.

Copyright 2019 myfactory International GmbH, München

In diesem Dokument verwendete Soft- und Hardwarebezeichnungen sind überwiegend eingetragene Warenbezeichnungen und unterliegen als solche den gesetzlichen Bestimmungen des Urheberrechtsschutzes.

Die myfactory International GmbH ist bei der Erstellung dieses Dokuments mit großer Sorgfalt vorgegangen. Fehlerfreiheit können wir jedoch nicht garantieren. myfactory International GmbH haftet nicht für sachliche oder drucktechnische Fehler in diesem Dokument. Die Beschreibungen in diesem Handbuch stellen ausdrücklich keine zugesicherte Eigenschaft im Rechtssinne dar. Sollten Sie Korrektur- oder Verbesserungsvorschläge zu diesem Dokument haben, schicken Sie uns diese bitte an unsere E-Mail-Adresse. Wir bedanken uns im Voraus für Ihre Mühe.

Weitere Informationen über die Produkte von myfactory International GmbH finden Sie im Internet unter <http://www.myfactory.com>.

Version: 1.0

Ersteller: Rainer Giersbach

## Inhalt

Allgemein.....	17
NEUE PDF-Komponente 11 installieren!.....	17
Für dieses Service Pack wird die ABC PDF Komponente der Version 11 benötigt. Diese kann in dem KB-Eintrag Q000604 heruntergeladen werden und im myfactory-Administrator über "Service Pack einspielen" installiert werden. ....	17
Allg: Anpassung bei der EU-UStID-Prüfung bei abweichenden Länderkürzeln - 1280. (B103885) .....	17
Allg: Anpassung bei der IMAP-Synchronisation für Office 365 - Kompatibilität - 1308. (B100425) .....	17
Allg: Anpassung bei langen Verzeichnisnamen beim Artikel-Bilder-Import - 1283. (B103794) .....	17
Allg: Anpassung beim Ermitteln der Signatur bei automatischen Abwesenheitsnachrichten - 1277. (B101862) .....	17
Allg: C#-Anpassungen bei der Anzeige des Berechtigungs-Felds einer Mail - 1279. (B103924) .....	17
Allg: Im Dialog Datendiagnose/Dokumentendatenbank konnte es bei doppelten Einträgen zu einer Fehlermeldung kommen - 1312. (B104037) .....	17
Allg: Neue Grundlagenoption für die Suche: "Bei Direktsuche Leerzeichen ignorieren" - 1311. (B103892) .....	18
Allg: Neue optionale Spalten für die Kennzeichen der Dokumente im Dokumentenmanager - 1318. (B103175).....	18
Allg: Sortierung der Felder der BusinessObjekte in der Feldauswahl im SmartReport-Designer hinzugefügt - 1276. (B103555) .....	18
Allg: Übersetzungen für Datenbankfelder der Lieferantentabelle nachgetragen - 1274. (B103855) .....	19
Allg: Verbesserung der Hinweismeldung im Kalender, wenn für den Benutzer noch keine Ressource angelegt wurde - 1293. (B104006) .....	19
Allg: Anpassung beim Öffnen von Fenstern aus modalen Fenstern mit eingebetteten IFrames heraus (z.B. Kennzeichen bearbeiten aus Ansprechpartnerdetails) - 1268. (B086040) .....	19
Allg: Anpassungen bei Spaltenbreiten und Beschriftungen im InfoView "Aufgabenliste" und der Aufgabenliste im Arbeitsplatz - 1253. (B103527) .....	19
Allg: Dublettenprüfung bei neuer Funktion zum Adressenimport aus dem Clipboard hinzugefügt - 1262. (B103712) .....	19
Allg: Editionsanpassung für TeamON-Demo-Auswahlfenster - 1250. (B103369) .....	19
Allg: Neue Option am Feldtyp "Datenfeld", Zeilenumbrüche (CrLf) nach HTML (br) umzuwandeln - 1259. (B103740).....	20
Allg: Neue Suchmöglichkeit nach Spalten im Dialog zum ListView-Anpassen - 1254. (B103618) .....	20

Allg: Änderungen von Multi-Select-Kennzeichenwerten wurden bisher nicht im Änderungslog protokolliert - 1085. (B102932) .....	20
Allg: Anpassung bei der Berechtigungsprüfung bei der E-Mail-Suche - 1107. (B103058).....	20
Allg: Anpassung bei der Ermittlung der Datensatzanzahl bei der REST-API bei mehr als 5000 Datensätzen - 1196. (B103463).....	20
Allg: Anpassung beim Adressenvorschlag der neuen Mail bei "Allen Antworten" aus dem Support-E-Mail-Bereich - 1214. (B103489) .....	20
Allg: Anpassung beim Ersetzen von Sonderzeichen im E-Mail-Alias - 1137. (B099913) .....	20
Allg: Auswertung "Zeiteingaben summiert" mit neuer Option zur Anzeige der Beträge - 1223. (B088524) .....	21
Allg: Beim Ausdruck mehrseitiger E-Mails wurde am Ende eine überflüssige Leerseite ausgegeben - 1139. (B102345).....	21
Allg: Beim Kopieren eines Smart Reports werden dynamische Feldhöheninstellungen nun mitgenommen - 1219. (B103562).....	21
Allg: Chrome-Anpassung bei der Größenermittlung externer Fenster für Speichern der Position - 1132. (B100351) .....	21
Allg: Erweiterte Markierung dynamischer Felder (Top-Position) im SmartReport-Designer - 1187. (B103402).....	21
Allg: Erweiterter Filter auf unerlaubte Sonderzeichen in den Konfigurationsdialogen - 1185. (B103540) .....	21
Allg: Erweiterung einer Hilfsfunktion zur Vermeidung von Rekursionen beim Ermitteln des Hauptfenster-Objekts - 1158. (B097492) .....	22
Allg: Filter auf den Dokumententyp im Dokumentenregister verschiedener Stammdaten verbessert - 1218. (B103529) .....	22
Allg: Hinweismeldung auf auszuwählenden Ordner beim Dokumentenmanager hinzugefügt, wenn bei Klick auf "Neu" kein gültiger Ordner ausgewählt ist - 1156. (B094017).....	22
Allg: IE-Anpassung bei der Behandlung von Umbrüchen bei der Langtext-Kennzeichen-Bearbeitung - 1130. (B102523) .....	22
Allg: Interne Anpassung der Routinen beim Speichern von Mail-Zertifikaten wegen System-Berechtigungen - 1093. (B099633) .....	22
Allg: Interne Properties zur Übersteuerung der Belegarten bei der Zeitabrechnung für Partnererweiterungen - 1144. (B096510) .....	22
Allg: Lieferantenliste mit neuem Filter für aktive/inaktive Lieferanten - 1212. (B103354).....	23
Allg: Neue Funktion zum Neuanlegen einer Adresse aus der Zwischenablage mit automatischer Felderkennung - 1239. (B083768) .....	23
Allg: Neue Konfigurationsmöglichkeiten für die Texte bei der Kunden- und Projektzeiterfassung - 1171. (B100967) .....	24
Allg: Neue Möglichkeit, für Smart Reports PDF-Hintergründe und -Anhänge zu hinterlegen, sowie neue betriebsstätten- und sprachabhängige Daten für Smart Reports - 1242. (B103360) .....	24

Allg: Neue optionale Spalten für Inkassoart und Inkassoartbez. im Zahlungskonditionen-Stamm und der Zahlungskonditionen-Suche - 1095. (B102896).....	25
Allg: SmartReport-Bild-Felder können nun auch Bild-Dokumente vom Typ "Link" darstellen - 1190. (B103169).....	25
Allg: Verbesserung bei der Hinweismeldung wenn bei der Neuanlage eines Interessenten keine Interessentennummer angegeben wurde - 1247. (B103624).....	25
CRM.....	26
CRM: Neue Schaltfläche zum Aufheben einer Aktionszuordnung in der Service-Konfiguration - 1307. (B104073).....	26
CRM: Verbesserung der Sortierung nach Gruppe/Abteilung der Ansprechpartner im Servicemanager - 1301. (B104039).....	26
CRM: Anpassung bei Sonderzeichen in den Daten beim Erledigt-Setzen im Dialog zum Bearbeiten der Aktionsliste - 1266. (B093841).....	26
CRM: Beim Ermitteln von Zielgruppendaten werden eventuell bestehende markierte Ansprechpartnerverweise nun vorab gelöscht (Auswirkung bei Definitionsänderungen) - 1267. (B093762).....	26
CRM: Neue Möglichkeit, im Kontaktmanager eine neue Adresse über die Zwischenablage-Anlage-Funktion anzulegen - 1260. (B103638).....	27
CRM: Anpassung bei der Berechtigungsprüfung auf "Alle Aufgaben" im Aufgaben-Register des Kontaktmanagers - 1159. (B097423).....	27
CRM: Anpassung bei der Datenermittlung bei Zielgruppen auf Branchen mit Filtermethode "ungleich" - 1248. (B013697).....	27
CRM: Anpassung bei der Ersetzung der Reparaturartikel beim Erstellen eines Verkaufsbelegs aus einem Gerät heraus - 1163. (B097286).....	27
CRM: Anpassung beim Speichern im Kontaktmanager bei Änderung eines Kontakts mit einer sehr langen Kontaktbeschreibung - 1245. (B103426).....	27
CRM: Auftragschance als Verweiskennzeichen ermöglicht - 1179. (B103328).....	27
CRM: Beim Speichern von Besuchen und Angabe einer Dauer mit Kommastellen gab es eine Fehlermeldung - 1088. (B102957).....	27
CRM: Größe der Liste der Aktionen im Service-Manager erhöht - 1141. (B087835).....	28
CRM: Prüfung der Datensatzberechtigungen in den Listen "Marketingkennzeichen/Adressenliste" und "Klassifizierungen/Adressenliste" nachgetragen - 1249. (B103465).....	28
CRM: SmartReport-Anwendungsaufruf für Geräte ermöglicht - 1188. (B103427).....	28
CRM: Speichern im Besuche-Dialog um Pflege von Anlage- und Änderungsdatum erweitert - 1152. (B102287).....	28
CRM: Verbesserte Skalierungsdarstellung des Bilds im Info-Register des Gerätestamms - 1080. (B102871).....	28
E-Commerce.....	29

ECO: Anpassung bei der Redaktionsansicht bei Portalen mit Weiterleitungen - 1284. (B103795) .....	29
ECO: Neue Möglichkeit, bei Webportaltextrn einen Link auf Portalseiten zu hinterlegen, der dynamisch ersetzt wird - 1275. (B099019).....	29
ECO: Neue Option am Bildumrechnungsassistenten, die Größenverhältnisse der Dateien beizubehalten (Breite/Höhe) - 1287. (B103545).....	29
ECO: Neue Option für den Assistenten zum Erzeugen von Direktnamen "Name1- Artikelnummer" - 1288. (B103887).....	29
ECO: Anpassung bei der Eingabeprüfung des Wunschtermins im Warenkorb - 1213. (B103382) .....	29
ECO: Anpassung bei der Prüfung auf vollständig eingegebene Bankdaten bei der Bestellung - 1201. (B103519).....	29
ECO: Aufruf des deaktivierten Länder-Ermittlungs-Webservice entfernt - 1098. (B102984)...	30
ECO: Bei Änderungen von Listenfiltern wird nun die Seite der Formularliste automatisch immer zurückgesetzt - 1128. (B097387) .....	30
ECO: Bei der Kundenanlage im Portal werden beim Kopieren des Vorlagekunden nun auch die betriebsstättenabhängigen Daten mit kopiert - 1180. (B101683) .....	30
ECO: Bei der Versandkostenberechnung konnte es zu einer Fehlermeldung kommen, wenn die Summe des Warenkorbs 0 Euro betrug - 1173. (B097638) .....	30
ECO: Beim Mail-Versand im Adress-Anlageformular wird nun die angegebene Sprache bzw. die Portalsprache für die Vorlage verwendet - 1189. (B098642).....	30
ECO: Erweiterung des Cache-Container-Elements zum verbesserten Handling von Script- Includes - 1125. (B103129).....	30
ECO: Formatierung einer Hinweismeldung im Layoutdesigner verbessert - 1134. (B101552) .....	30
ECO: Import-ID-Anpassung für Element "Parameter wiederherstellen" nachgetragen - 1151. (B103078) .....	30
ECO: Import-ID-Anpassung im Element Ajax-Aktualisierungs-Container nachgetragen - 1135. (B101445) .....	30
ECO: Neue Anzeigebedingungen für Artikelnettogewicht=0 und <>0 - 1143. (B103186) ...	31
ECO: Neue Anzeigebedingungen für Länge, Breite, Höhe eines Artikels - 1096. (B100962).	31
ECO: Neue Anzeigebedingungen, ob die Warenkorbposition Varianten hat - 1097. (B102974) .....	31
ECO: Neue Datenquelleneinschränkungen für Zusatzartikel, Alternativartikel und Nachfolgeartikel - 1206. (B093778).....	31
ECO: Neue Datenquellenfelder für Webshopbezeichnungen in der Datenquelle der Zahlungskonditionen - 1194. (B103518) .....	31
ECO: Neue Möglichkeit, ab Shop eine Umleitung einzustellen, wenn ein Artikel oder Katalog per Direktnamen aufgerufen wird, der nicht in der Hierarchie des Shop-Startkatalogs enthalten ist - 1170. (B101096).....	31

ECO: Neue Möglichkeit, am Element zum Wählen der Zahlungskondition ein "Weiter Element" anzugeben, welches bei vollständiger Bankverbindungsangabe freigeschaltet wird - 1150. (B100342) .....	32
ECO: Neues Datenquellenfeld "Rabattsumme" für die Datenquelle "Webshop-Warenkorb Summen" - 1094. (B102970) .....	32
ECO: Neues Feld für die Fall-ID in der Datenquelle der Supportfälle - 1092. (B102763) .....	32
ECO: Sofortüberweisungs-Element um neue Option für erweiterte Protokollierung erweitert - 1115. (B102359) .....	32
ECO: Tippfehler im Dialog zum Artikelbilderupload behoben - 1091. (B102329) .....	32
ERP .....	33
ERP/FMS: Datei-Übertragen-Dialog (Datev-Schnittstelle) auf Dialogsystem mit ListView umgestellt - 1286. (B103337) .....	33
ERP: Anpassung bei der Breite des PDF-Inhalts beim Belegdownload einseitiger Belege für ABCPDF-Komponente 11 - 1281. (B101910) .....	33
ERP: Anpassung beim Setzen der Artikel-Bewertungs-Ersatzwerte bei der Artikelschnelländerung - 1296. (B104011) .....	33
ERP: Anpassung der Edition zum Aufruf des Zugangsdatendialogs für Amazon - 1282. (B103949) .....	33
ERP: Artikelschnelländerung um Feld "Mindestdispositionsmenge" erweitert - 1320. (B104101) .....	33
ERP: Beim Erstellen von Serverdruckdateien aus einem Druckstapel heraus werden nun auch Belegablage-Dateien erzeugt, falls konfiguriert - 1298. (B101837) .....	33
ERP: Beim Filter nach Kundengruppe in der Liste "Aufträge mit Lieferverzug" wird nun die Kundengruppe der Kunden und nicht mehr die Kundengruppe der Belege verwendet - 1299. (B104034) .....	34
ERP: Datentyp für ListView-Filter auf Datumsspalten in einigen Übersichten nachgetragen - 1290. (B103980) .....	34
ERP: eBay: Anpassung beim Einlesen der SKU von Artikeln, die nicht über myfactory, sondern direkt bei eBay eingestellt wurden - 1303. (B103954) .....	34
ERP: Neue optionale Spalte für "Ihr Beleg" im Rechnungswesen-Übergabeprotokoll - 1319. (B104089) .....	34
ERP: Neue optionale Spalte für das Länderkürzel in der Liste der Offenen Angebote - 1306. (B103276) .....	35
ERP: Neue optionale Spalten für "Ihr Beleg", "Ihr Zeichen" und "Ihr Datum" in der Kunden-Lieferübersicht - 1295. (B103960) .....	35
ERP: Neue optionale Spalten für das Erzeugungsdatum und das Produktionsdatum im Chargenverzeichnis und im Artikel-Chargenverzeichnis - 1316. (B103599) .....	36
ERP: Neuer Baum-Filter für den Hersteller im Artikelstamm - 1313. (B103462) .....	36
ERP: Neues Internes Generalproperty zur Steuerung der Belegnummerneinschränkung im Infodruck des RA-Buchs - 1315. (B104135) .....	36

ERP: Rechnungswesen-Übergabeprotokoll mit neuem Filter auf Typ (Einkauf oder Verkauf) - 1310. (B104091) .....	37
ERP: Zugferd-Anhänge für Beleg-Smart-Reports ermöglicht - 1292. (B104008) .....	37
ERP: Zugferd-Anpassungen für Übermittlung von Stornorechnungen und Gutschriften - 1285. (B103861) .....	37
ERP/FMS: Unterstützung für Zugferd-Format 2.0 hinzugefügt - 1273. (B102769) .....	37
ERP: Chrome-Anpassung im Mengeneinheiten-Dialog beim Bearbeiten eines Dispostapels - 1270. (B103860) .....	38
ERP: Dialog für Lieferschein-Versandexport in den Dialogdesigner aufgenommen - 1251. (B103480) .....	38
ERP: Einschränkung der berücksichtigten Buchungsarten bei der historischen Disposition nach Lagerbewegungen - 1269. (B103858) .....	38
ERP: Feldübersetzungen für Artikel-Filter nachgetragen - 1264. (B103700) .....	38
ERP: Neue Grundlagenoption "Betriebsstätte des Kunden bei Neuanlage von Belegen setzen" - 1263. (B068919) .....	39
ERP: Neue Möglichkeit, bei der Erstellung von Sammelrechnungen nach der Haupt-Zahlungskondition zu filtern - 1258. (B103770) .....	39
ERP: Neues Feld für das Gebiet in den Einkaufsbelegdetails - 1261. (B103566) .....	40
ERP/PPS: Anpassung beim Setzen der Menge bei Fremdfertigung mit Teilmengen in Verbindung mit Mengenformeln - 1221. (B103133) .....	40
ERP: Amazon: Anpassung beim Belegabruf (wegen Schnittstellenänderung von Amazon konnte es zu einer Fehlermeldung bei fehlenden Versandkosten kommen) - 1124. (B103121) .....	40
ERP: Amazon: Neues Amazonanmeldeverfahren mittels Tokens implementiert - 1207. (B096105) .....	41
ERP: Anpassung bei der Berechtigungsprüfung auf die Optionsschaltfläche des Kunden in der EK- und VK-Belegerfassung - 1082. (B102860) .....	41
ERP: Anpassung bei der Ermittlung der Sperrbestände bei der Dispositionsauskunftsliste ohne Artikeleinschränkung - 1131. (B100048) .....	41
ERP: Anpassung bei der Parameterübergabe in der Druckvorschau für Partnererweiterungen - 1236. (B103676) .....	41
ERP: Anpassung bei der Übernahme der Positionen aus dem Bestellmengendialog für Partneranpassungen - 1138. (B100222) .....	41
ERP: Anpassung beim Löschen eines Artikels bei der Prüfung, ob ein Artikel in einer Stückliste enthalten ist - 1230. (B103641) .....	41
ERP: Anpassung der Darstellung in der Strukturliste der Lager im Dialog zum Bearbeiten der Inventur wegen unbekannter Zeichencodierung im Chrome - 1113. (B103086) .....	42
ERP: Anpassung für Aufhebung der Belegsperrungen in der EK- und VK-Belegerfassung bei externen Fenstern für Browser-Timing in bestimmten Konstellationen - 1243. (B101895) .....	42

ERP: Anpassung für die Platzhalterersetzung von Geräten bei der Kundenzeitabrechnung - 1123. (B103105)..... 42

ERP: Anpassung im Namensraum einer Tool-Dll, der zu einer Fehlermeldung bei Freigaberouten führte - 1081. (B102930)..... 42

ERP: Bei der Datev-Belegübergabe konnte es in bestimmten Fällen zu einer Objekt-Fehlermeldung kommen - 1099. (B103002) ..... 42

ERP: Bei der Disposition nach historischen Werten wird nun auch die Wiederbeschaffungszeit berücksichtigt, wenn keine Zeiteinschränkung angegeben wurde - 1181. (B102336)..... 42

ERP: Bei der Neuanlage im Artikelstamm musste der neue Artikel erst gespeichert werden, damit Preise und Rabatte gespeichert wurden - 1225. (B103639) ..... 42

ERP: Bei der Weiterverarbeitung mehrerer Belege wird der Betreff des Zielbelegs nun geleert, wenn sich die Betreff-Felder der Quellbelege unterscheiden - 1146. (B101658) ..... 42

ERP: Beim Ändern einer Lagerbuchung mit Chargen und der Verringerung der Menge konnte es eine Fehlermeldung geben - 1087. (B102948) ..... 43

ERP: Beim Erzeugen von Stücklistenfertigungsaufträgen (aus dem Beleg oder über Bestellvorschläge) werden die auslösenden Aufträge zur Info nun in den MemoText des Fertigungsauftrags geschrieben - 1238. (B100352) ..... 43

ERP: Beim Sammelrechnungserstellen mit der Methode "Einzelrechnung" wird nun der konfigurierte Ansprechpartner der Belegart "Rechnung" verwendet, falls er von "Sammelrechnung" abweicht - 1145. (B103202)..... 43

ERP: Beim Vorschlag der manuellen Druckvariante im Druckdialog werden optionale Druckvorgaben nun wieder berücksichtigt - 1102. (B103008) ..... 43

ERP: Beim Weiterverarbeiten von Belegen wird eine eventuell vorhandene Kassen-ID nun zurückgesetzt - 1147. (B103205)..... 43

ERP: Belegstatus-Protokoll um Anpassen, Drucken und neue Spalten für Zustand und Status erweitert - 1104. (B103027)..... 43

ERP: Berechtigungsprüfung für Löschen im Fremdfertigungsauftragsdialog hinzugefügt - 1089. (B102938)..... 44

ERP: Business-Suche nach Belegpositionen um neue Suchmöglichkeit nach Artikelnummer erweitert - 1153. (B102137)..... 44

ERP: Ebay: Anpassung bei der Dublettenprüfung bei Neuanlage von Kunden - 1182. (B103357) ..... 44

ERP: Ersetzung der Platzhalter \$CustomerNumber\$ und \$SupplierNumber\$ beim Beleg-E-Mail-Versand über "Druck nach Vorgaben" ergänzt - 1154. (B096947) ..... 44

ERP: Ersetzung des Platzhalters \$Projekt-Projektnummer\$ beim Beleg-E-Mail-Versand über "Druck nach Vorgaben" ergänzt - 1155. (B103059) ..... 44

ERP: Erweiterte Prüfung auf doppelte Benennungen der automatisch generierten Stapel im Bestellvorschlagslauf - 1164. (B099150)..... 44

ERP: Erweiterung der Workflow-Aktion für Kalendereintrag bei Belegverarbeitung um die Möglichkeit, das Beleglieferdatum als Termin zu verwenden - 1226. (B094649) ..... 45

ERP: Erweiterung des Vorlagebereichs in der Verkaufsschnellerfassung um Filter- und Sortiermöglichkeit bei der Liste der Vorlagebelege - 1224. (B096992).....	45
ERP: Firefox-Anpassung in den Positionsschnelländerungen der Belegerfassungen - 1246. (B103762) .....	45
ERP: In der Auswertung "Nicht berechnete Lieferscheine" waren in der Ansicht ohne Positionen die Summenzeilen verschoben - 1192. (B103483).....	46
ERP: In der Druckvorschau-Ansicht werden bei dem Vorschlag des Formulars nun eventuell konfigurierte optionale Formulare wieder berücksichtigt - 1199. (B103473) .....	46
ERP: Interne Anpassung bei der ID-Ermittlung der Versionen beim Kopieren eines Kalkulationsschemas - 1208. (B103408).....	46
ERP: JavaScript-Anpassung bei Feldänderungen im Artikelstamm (Intrastat/Gefahrgut) - 1084. (B101474).....	46
ERP: Kennzeichen als Einschränkung für Datenquelle der Verkaufsbelege in SmartReports ermöglicht - 1186. (B100845) .....	46
ERP: Kennzeichenfelder zur Datenauswahl bei SmartReports für Einkaufsbelege und EK- und VK-Positionsobjekte hinzugefügt - 1200. (B103267) .....	46
ERP: Listen-Filter auf Versandart und Belegnummer beim Lieferschein-Versandexport hinzugefügt - 1120. (B102946) .....	46
ERP: Neue DataCodes für den Smart Report-Druck von Einkaufsbelegen - 1108. (B103036) .....	46
ERP: Neue Funktion in den Kunden-Artikel-, Artikel-Kunden-, Lieferanten-Artikel- und Artikel-Lieferantendaten zum Sammelanpassen von Preisen und Rabatten - 1127. (B102223).....	47
ERP: Neue Grundlagenoption im Register Verkauf: "Lagerort bei Setzen von Seriennummern in Position eintragen" - 1235. (B101790) .....	47
ERP: Neue Möglichkeit, beim Mailversand eines Druckstapels auf die Druckgruppe des Kunden/Lieferanten einzuschränken - 1166. (B103257) .....	48
ERP: Neue Möglichkeit, in der Verfügbarkeitsliste nach Hauptlieferant zu filtern - 1234. (B060454).....	48
ERP: Neue optionale Spalte "Kurzbez. Kunde" in der Liste der Offenen Angebote - 1165. (B103232) .....	49
ERP: Neue optionale Spalte für die Kundengruppe in der Kundenumsatzliste - 1136. (B102992) .....	49
ERP: Neue optionale Spalte für die Lagerbestände im Ausdruck eines Stücklistenfertigungsloses - 1237. (B103688).....	50
ERP: Neue optionale Spalten für Langtext, BME und VME in der Kunden-Artikelliste und der Artikel-Kundenliste - 1167. (B102367) .....	50
ERP: Neue Sortiermöglichkeiten in der Kundenumsatzliste nach den Vergleichswerten - 1103. (B102992) .....	51
ERP: Neue Spalten für die Varianteninformationen der Positionen in den Terminbestätigungs- und Mengenübernahme-Dialogen - 1133. (B100958).....	51

ERP: Neues Feld "Langtext (in Benutzersprache)" für das Info-Register im Artikelstamm und der Artikelsuche - 1101. (B102994) .....	52
ERP: Neues Filterfeld für die Artikelgruppe im Dialog "Kunden-/Artikelgruppenrabatte" - 1126. (B102972) .....	52
ERP: Neues internes GeneralProperty zum Beibehalten von 0-Positionen beim Erstellen von Lieferscheinen - 1174. (B103233).....	52
ERP: Newsletter-Felder der Ansprechpartner für ERP-User freigeschaltet, wenn in der DB ein CRM lizenziert ist - 1106. (B099117) .....	53
ERP: Optimierung im Chargenauswahldialog bei Artikeln mit Chargen und weiteren Dimensionen - 1178. (B097499).....	53
ERP: Performance-Optimierung beim Schreiben der Dispo-Einträge beim Verarbeiten von Belegen - 1105. (B103032) .....	53
ERP: Pooldruck-Dialog um Filtermöglichkeiten nach Belegarten (kombiniert) erweitert - 1114. (B102788) .....	53
ERP: Report "Abzurechnende Wareneingänge" umbenannt in "Abzurechnende Vorgänge" - 1090. (B102812).....	53
ERP: Tippfehler in der Überschrift des Dialogs für Artikel-Lagerzielbestände behoben - 1191. (B103584) .....	53
ERP: Usability: Änderungsprüfung im Dialog zum Auswählen des manuellen Belegstatus hinzugefügt - 1169. (B102521) .....	54
ERP: Usability: im Einschränkungsbereich des Reports für nicht berechnete Lieferscheine wird die "Ohne Gruppierung"-Checkbox nun deaktiviert, wenn nicht notwendig - 1240. (B103611) .....	54
ERP: Verbesserung beim Refresh geänderter Varianteninformationen bei der Schaltfläche VK-Preis im Handelset-Bestandteile-Dialog der Belegerfassung - 1172. (B085222).....	54
ERP: Weitere Felder im Lieferschein-Versandexport um Filter- und Sortiermöglichkeit erweitert - 1121. (B101331).....	54
ERP: Wird beim Bestellungen erzeugen aus dem Dispolauf eine Freigabe erforderlich, werden die betreffenden Belege nun unverarbeitet angelegt - 1148. (B103196).....	54
FMS .....	55
FMS: Anbu: Anpassung des Vorzeichens des Buchungstyps "Abschreibungskorrektur" im Anlagenspiegel - 1289. (B103981) .....	55
FMS: Anpassung bei den Zahlungsvorschlägen für Skonto mit Frist von 0 Tagen - 1309. (B103329) .....	55
FMS: Anpassung bei der farblichen Markierung beim Kontoauszugsimport bei Zahlungsausgängen an Lieferanten - 1297. (B103937) .....	55
FMS: Anpassung bei der Periodenübergabe und Fehlermeldung bei erneuten Saldenvorträgen bei gesperrter Periode - 1291. (B103907).....	55
FMS: Neue Möglichkeit, beim Zugferd-Import eine Buchungssitzung auszuwählen - 1317. (B104110)	

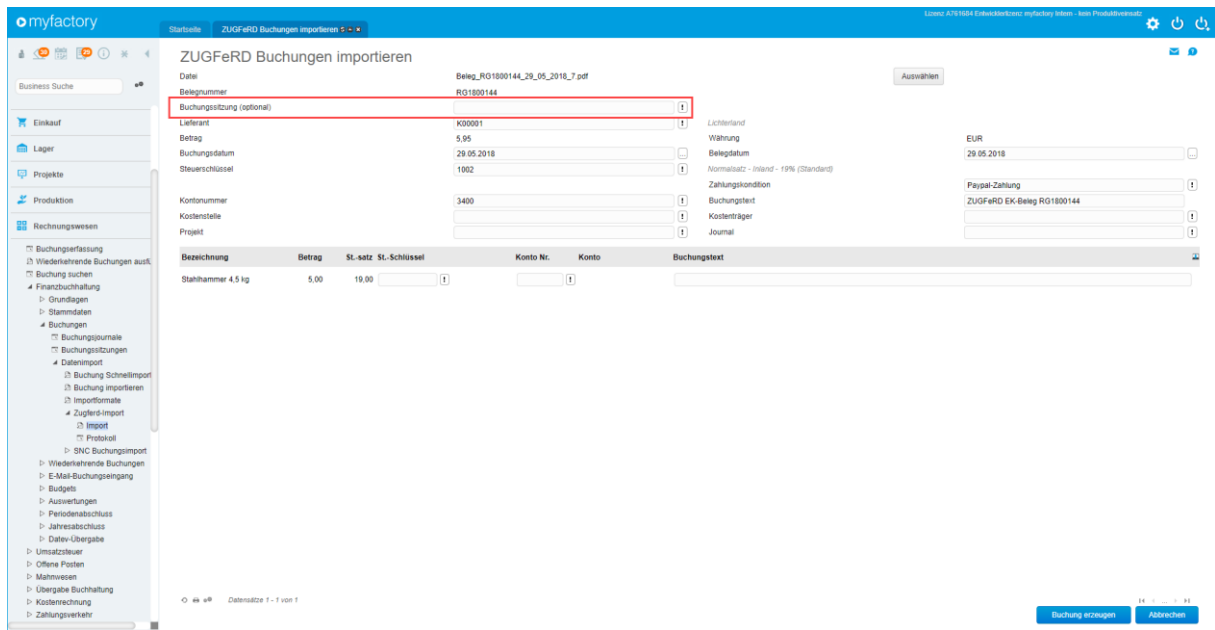

5

6

FMS: Neue optionale Spalte für die Belegnummer der Zahlung in der Liste "Zahlungseingänge Kunden" - 1300. (B104014)..... 56

FMS: Anbu: Neue Sortiermöglichkeit nach "Sachkonto Anlagegut" im Anlagenspiegel-Report - 1272. (B103844)..... 57

FMS: Anbu: Überflüssige Prüfung auf Buchwert beim Anlagenimport entfernt - 1271. (B103812)..... 57

FMS: Fehlende Vergleichsparameter bei der Bilanzberechnung nachgetragen - 1255. (B103644)..... 57

FMS: Alte Benutzereinstellung zur Kontendarstellung in der Bilanzauswertung entfernt - 1079. (B102915)..... 57

FMS: Anbu: Anpassung bei der Anlage der Buchungssitzung bei der Übergabe der Buchungen - 1177. (B103250)..... 57

FMS: Anbu: Anpassung bei der Behandlung von Kostenbuchungen bei Pool-Abschreibungen - 1204. (B103459)..... 57

FMS: Anbu: Anpassung der Generierung der Abschreibungen bei abweichenden Geschäftsjahren - 1203. (B100912)..... 58

FMS: Anbu: Erweiterte Prüfung, ob die Nutzungsdauer mit der Abschreibungsvariante übereinstimmt und Hinweisbox im Anlagenstamm - 1117. (B102959)..... 58

FMS: Anbu: Neue Option im Anlagenspiegel, Anlagen mit 0-Werten auszublenden - 1205. (B101054)..... 58

FMS: Anbu: Unterstützung beim Wechsel von degressiver auf lineare AfA - 1116. (B102944)..... 59

FMS: Anpassung bei der Berechnung in der Liquiditätsplanung bei abweichenden Belegzahlungskonditionen und bei Anzahlungsrechnungen - 1202. (B103230)..... 59

FMS: Anpassung bei der Darstellung bei der Kontenprüfung in der Bilanzdefinition - 1195. (B103516) .....	59
FMS: Anpassung bei der Datenherkunft des Verknüpfungsschlüssels der Kostenbuchungen in der REST-API - 1197. (B103341) .....	59
FMS: Anpassung bei der Ermittlung der USTVA-Daten bei Zahlungseingängen bei Ist-Versteuerung bei Buchungen mit Nettosplit - 1233. (B099635) .....	59
FMS: Anpassung beim Setzen der Kosteninformationen bei der FMS-Belegübergabe bei Wareneinsatzbuchungen auf Konten mit Kostenrechnung - 1228. (B103500).....	59
FMS: Anpassung der Rechtschreibung in der Hinweismeldung zum Zurücksetzen einer Buchungssitzung - 1183. (B103348) .....	60
FMS: Anpassung wegen unnötiger 5-Rappen-Rundung bei CHF beim Kontoauszugsimport - 1119. (B102899).....	60
FMS: Browser-Anpassung beim Auswählen des Belegdatums über den Kalender in der Buchungserfassung - 1140. (B097150) .....	60
FMS: Datensatzberechtigungen in OP-Listen für Lieferanten eingepflegt - 1241. (B103453) 60	
FMS: Erweiterte Fehlermeldung, wenn der Export der Bilanzdefinition nicht möglich ist (z.B. wegen fehlender Rechte) - 1149. (B099969) .....	60
FMS: Erweiterung der SmartReport-Datenquelle für den Unternehmensbericht um Kopf-Daten - 1210. (B103552).....	60
FMS: Erweiterung der SmartReport-Datenquelle für die Bilanzauswertung - 1220. (B103625) .....	60
FMS: Erweiterung der SmartReport-Datenquelle für die Bilanzauswertung um Hierarchieinformationen - 1227. (B103637) .....	60
FMS: Neue Option "Nullwerte ausblenden" in den Umsatzlisten für Debitoren und Kreditoren - 1211. (B103331).....	61
FMS: Neue SmartReport-Datenquelle für GuV mit Zeitraum und Vergleichszeitraum - 1244. (B103715) .....	61
FMS: Saldenliste Sachkonten um neue optionale Spalten "Bewegung Periode" und "Bewegung Jahr" erweitert - 1109. (B102858).....	61
FMS: Überflüssige interne Konten-IDs in Summen- und Saldenliste Sachkonten ausgeblendet - 1157. (B103172).....	62
FMS: Verbesserung bei der Gültigkeitsprüfung der gewählten Abschreibungsvariante beim Speichern von Anlagen - 1161. (B103237) .....	62
FMS: Verbesserung bei der Prüfung der Gültigkeit der Vergleichsperioden bei der Bilanzauswertung - 1160. (B103189) .....	62
HRM.....	63
MIS.....	64
MIS: ListView in der Auftragseingangsplanungsübersicht nun anpassbar und mit neuen optionalen Spalten für kumulierte Werte - 1100. (B102991) .....	64
Mobile.....	65

POS .....	66
POS: Interne Anpassung beim Setzen der Standardwerte beim Belegspeichern - 1257. (B103738) .....	66
POS: Anpassung bei der Artikelsuche nach dem Scannen, wenn EANNummern mehrfach bei inaktiven Artikeln existieren - 1122. (B103126).....	66
PPS.....	67
PPS: Anpassung bei der Berechnung der Bewertung der offenen Produktionsaufträge bei abweichenden Mengeneinheiten - 1302. (B103983) .....	67
PPS: Anpassung bei der Formatierung der Kostenspalte im Strukturstücklistendruck - 1314. (B103414) .....	67
PPS: In der "Fertig"-Spalte in der Positionsliste im Dialog "Produktionsaufträge bearbeiten" werden bei Baugruppenpositionen nun die Werte der Unteraufträge angezeigt - 1305. (B104042) .....	67
PPS: Neue Möglichkeit, an PA-Positionen Dokumente zu hinterlegen - 1278. (B103862) .....	67
PPS: Neue optionale Spalten für die Versionsnummer der Stückliste im Dialog "Produktionsaufträge bearbeiten" - 1304. (B103947).....	67
PPS: Neue Möglichkeit, in den PPS Grundlagen eine Standardzeiteinheit für Arbeitsgänge festzulegen - 1256. (B103699).....	68
PPS: Anpassung bei der Baumdarstellung im Stücklistenverfügbarkeitsexplorer bei abweichenden Mengeneinheiten - 1175. (B095110) .....	68
PPS: Anpassung bei der Darstellung der Zeitlinien im Planungsmanager - 1231. (B103663) .....	68
PPS: Anpassung bei der Terminierungsmethode bei Setzen der Option "Bei AB-Bezug die Vorgabe der Standardterminierung verwenden" - 1110. (B103082) .....	68
PPS: Anpassung beim neuen Nummerieren des Positionsindex beim Löschen einer Position in einer Stückliste - 1216. (B103590) .....	68
PPS: Anpassung beim Setzen der Felder für die Letzte Änderung beim Kopieren einer Stücklistenversion - 1176. (B103280) .....	68
PPS: Anpassung beim Setzen der Mengen bei Teilentnahmen von Variantenartikeln - 1229. (B101403) .....	69
PPS: Bei der Fertigmeldung von PAs mit Seriennummern gab es unter bestimmten Umständen eine Fehlermeldung - 1086. (B102916).....	69
PPS: Browseranpassung bei der Anzeige des Fremdfertigungsdialogs bei der Freigabe im Dialog "PA Bearbeiten" - 1232. (B103485) .....	69
PPS: Chrome-Anpassung bei der Variantenauswahl beim Fertigmelden von PAs - 1162. (B103209) .....	69
PPS: Die Größe des Positionsdetailsfensters wird nun gespeichert - 1111. (B103071) .....	69
PPS: Neue optionale Spalte für die Projektnummer in der Lieferübersicht Produktion - 1209. (B103324) .....	69
PPS: Verbesserter Dialog-Referesh beim Entnehmen und im Protokoll beim PA-Bearbeiten - 1112. (B103072).....	70

PPS: Verbesserter Refresh im Dialog zum Zurücksetzen des Status eines PA - 1118. (B103045) .....	70
Tablet.....	71
Tab: Inventurerfassung um Suchfeld für Artikel (Artikelnummer, Kurzbezeichnung, EAN- Nummer) erweitert - 1217. (B103385) .....	71
Tab: Schaltfläche bei den Serviceberichten verbreitert, da die Schrift abgeschnitten dargestellt wurde - 1222. (B103488) .....	71
Frontend-/ SysEvents.....	72
Allg: Neue SysEvents bei der Workflow-Aktion "E-Mail versenden" - 1265. (B103848) .....	72
Allg: Neues SysEvent beim Bearbeiten von Ansprechpartnern - 1184. (B103411) .....	72
ECO: Erweiterung der übergebenen Parameter einiger SysEvents - 1142. (B103179) .....	72
ERP: Erweiterung der Parameter der SysEvents beim Generieren des Belege in der Vertragsverwaltung - 1294. (B104022) .....	72
ERP: Neue SysEvents im Dialog der Artikel-Kundendaten - 1252. (B103547) .....	72
ERP: Neue SysEvents im Dialog "Beistellartikel ausbuchen" - 1198. (B103600) .....	72
ERP: Neue SysEvents im Dialog zum Ändern des Lieferanten eines Einkaufsbelegs - 1129. (B102954) .....	72
ERP: Neue SysEvents in den ListViews zum Bearbeiten den Kunden-Artikel und der Artikel- Kunden - 1168. (B103115).....	72
ERP: Neue SysEvents in der Kundenumsatzliste - 1083. (B102927).....	72
ERP: Neues SysEvent bei der Ermittlung der Positionsdaten in der Einkaufsbelegerfassung - 1193. (B102118).....	72
ERP: Neues SysEvent beim Setzen eines Kennzeichenwerts aus der Liste in der Verkaufsschnellerfassung - 1215. (B103619) .....	72

Allgemein

## NEUE PDF-Komponente 11 installieren!

Für dieses Service Pack wird die ABC PDF Komponente der Version 11 benötigt. Diese kann in dem KB-Eintrag Q000604 heruntergeladen werden und im myfactory-Administrator über "Service Pack einspielen" installiert werden.

Allg: Anpassung bei der EU-UStID-Prüfung bei abweichenden Länderkürzeln - 1280. (B103885)

(ohne Screen)

Allg: Anpassung bei der IMAP-Synchronisation für Office 365 - Kompatibilität - 1308. (B100425)

(ohne Screen)

Allg: Anpassung bei langen Verzeichnisnamen beim Artikel-Bilder-Import - 1283. (B103794)

(ohne Screen)

Allg: Anpassung beim Ermitteln der Signatur bei automatischen Abwesenheitsnachrichten - 1277. (B101862)

(ohne Screen)

Allg: C#-Anpassungen bei der Anzeige des Berechtigungs-Felds einer Mail - 1279. (B103924)

(ohne Screen)

Allg: Im Dialog Datendiagnose/Dokumentendatenbank konnte es bei doppelten Einträgen zu einer Fehlermeldung kommen - 1312. (B104037)

(ohne Screen)

### Allg: Neue Grundlagenoption für die Suche: "Bei Direktsuche Leerzeichen ignorieren" - 1311. (B103892)

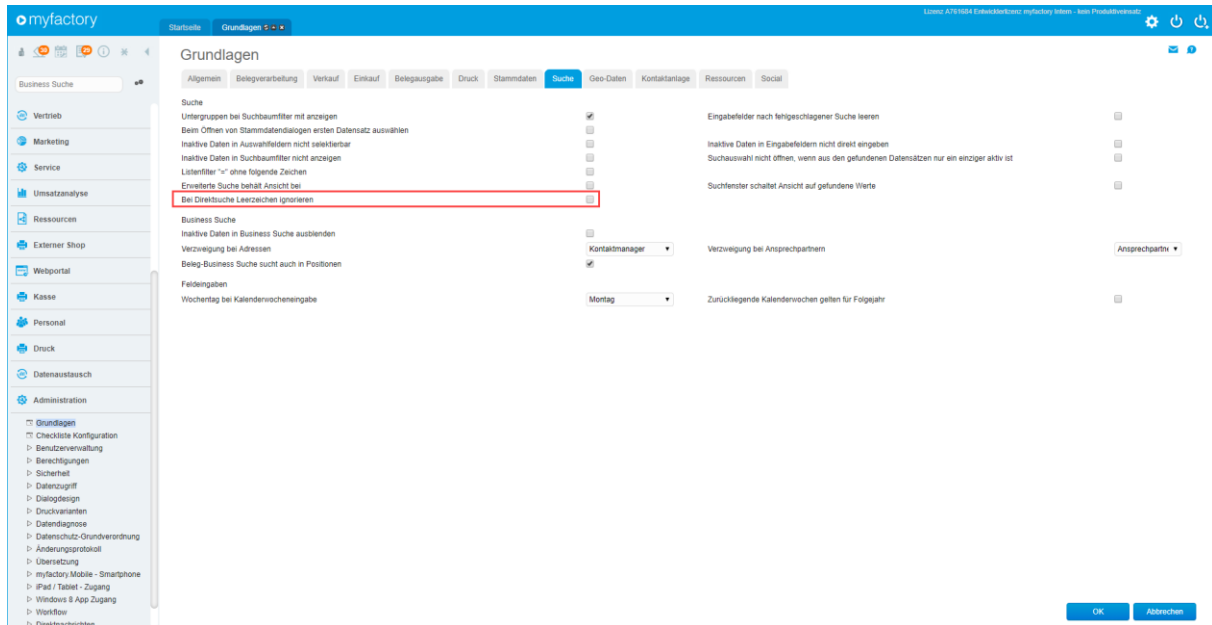

### Allg: Neue optionale Spalten für die Kennzeichen der Dokumente im Dokumentenmanager - 1318. (B103175)

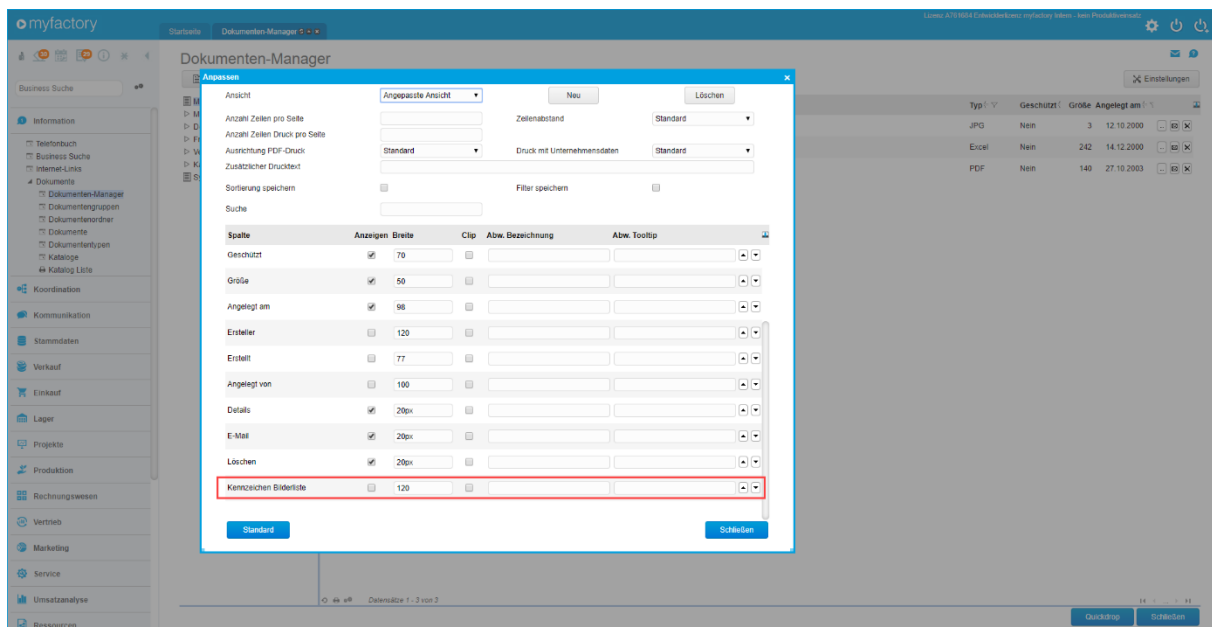

### Allg: Sortierung der Felder der BusinessObjekte in der Feldauswahl im SmartReport-Designer hinzugefügt - 1276. (B103555)

(ohne Screen)

Allg: Übersetzungen für Datenbankfelder der Lieferantentabelle nachgetragen - 1274. (B103855)

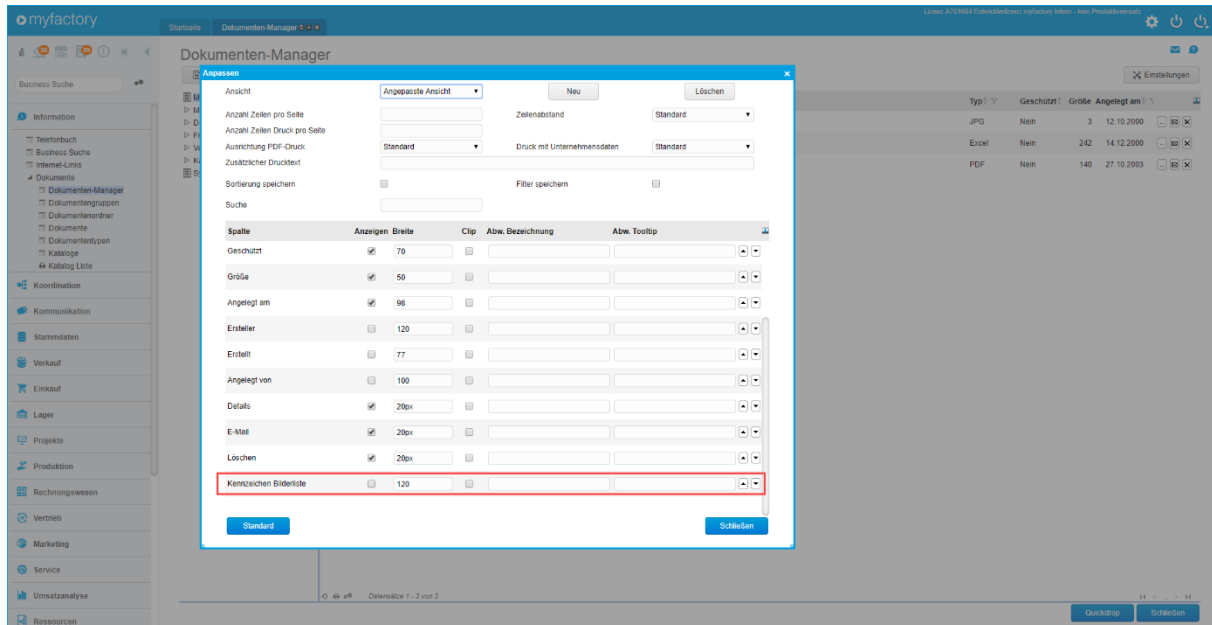

Allg: Verbesserung der Hinweismeldung im Kalender, wenn für den Benutzer noch keine Ressource angelegt wurde - 1293. (B104006)

(ohne Screen)

Allg: Anpassung beim Öffnen von Fenstern aus modalen Fenstern mit eingebetteten IFrames heraus (z.B. Kennzeichen bearbeiten aus Ansprechpartnerdetails) - 1268. (B086040)

(ohne Screen)

Allg: Anpassungen bei Spaltenbreiten und Beschriftungen im InfoView "Aufgabenliste" und der Aufgabenliste im Arbeitsplatz - 1253. (B103527)

(ohne Screen)

Allg: Dublettenprüfung bei neuer Funktion zum Adressenimport aus dem Clipboard hinzugefügt - 1262. (B103712)

(ohne Screen)

Allg: Editionsanpassung für TeamON-Demo-Auswahlfenster - 1250. (B103369)

(ohne Screen)

Allg: Neue Option am Feldtyp "Datenfeld", Zeilenumbrüche (CrLf) nach HTML (br) umzuwandeln - 1259. (B103740)

(ohne Screen, betrifft SmartReport)

Allg: Neue Suchmöglichkeit nach Spalten im Dialog zum ListView-Anpassen - 1254. (B103618)

(ohne Screen)

Allg: Änderungen von Multi-Select-Kennzeichenwerten wurden bisher nicht im Änderungslog protokolliert - 1085. (B102932)

(ohne Screen)

Allg: Anpassung bei der Berechtigungsprüfung bei der E-Mail-Suche - 1107. (B103058)

(ohne Screen)

Allg: Anpassung bei der Ermittlung der Datensatzanzahl bei der REST-API bei mehr als 5000 Datensätzen - 1196. (B103463)

(ohne Screen)

Allg: Anpassung beim Adressenvorschlag der neuen Mail bei "Allen Antworten" aus dem Support-E-Mail-Bereich - 1214. (B103489)

(ohne Screen)

Allg: Anpassung beim Ersetzen von Sonderzeichen im E-Mail-Alias - 1137. (B099913)

(ohne Screen)

Allg: Auswertung "Zeiteingaben summiert" mit neuer Option zur Anzeige der Beträge - 1223. (B088524)

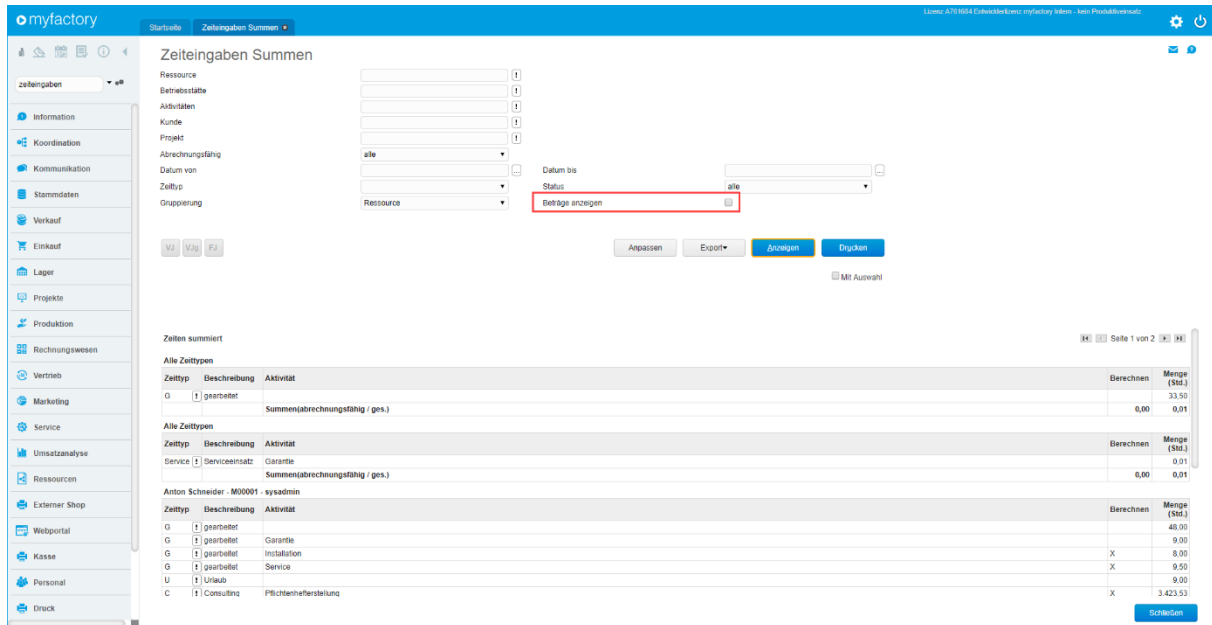

Allg: Beim Ausdruck mehrseitiger E-Mails wurde am Ende eine überflüssige Leerseite ausgegeben - 1139. (B102345)

(ohne Screen)

Allg: Beim Kopieren eines Smart Reports werden dynamische Feldhöheninstellungen nun mitgenommen - 1219. (B103562)

(ohne Screen)

Allg: Chrome-Anpassung bei der Größenermittlung externer Fenster für Speichern der Position - 1132. (B100351)

(ohne Screen)

Allg: Erweiterte Markierung dynamischer Felder (Top-Position) im SmartReport-Designer - 1187. (B103402)

(ohne Screen)

Allg: Erweiterter Filter auf unerlaubte Sonderzeichen in den Konfigurationsdialogen - 1185. (B103540)

(ohne Screen)

Allg: Erweiterung einer Hilfsfunktion zur Vermeidung von Rekursionen beim Ermitteln des Hauptfenster-Objekts - 1158. (B097492)

(ohne Screen)

Allg: Filter auf den Dokumententyp im Dokumentenregister verschiedener Stammdaten verbessert - 1218. (B103529)

(ohne Screen)

Allg: Hinweismeldung auf auszuwählenden Ordner beim Dokumentenmanager hinzugefügt, wenn bei Klick auf "Neu" kein gültiger Ordner ausgewählt ist - 1156. (B094017)

(ohne Screen)

Allg: IE-Anpassung bei der Behandlung von Umbrüchen bei der Langtext-Kennzeichen-Bearbeitung - 1130. (B102523)

(ohne Screen)

Allg: Interne Anpassung der Routinen beim Speichern von Mail-Zertifikaten wegen System-Berechtigungen - 1093. (B099633)

(ohne Screen)

Allg: Interne Properties zur Übersteuerung der Belegarten bei der Zeitabrechnung für Partnererweiterungen - 1144. (B096510)

(ohne Screen)

## Allg: Lieferantenliste mit neuem Filter für aktive/inaktive Lieferanten - 1212. (B103354)

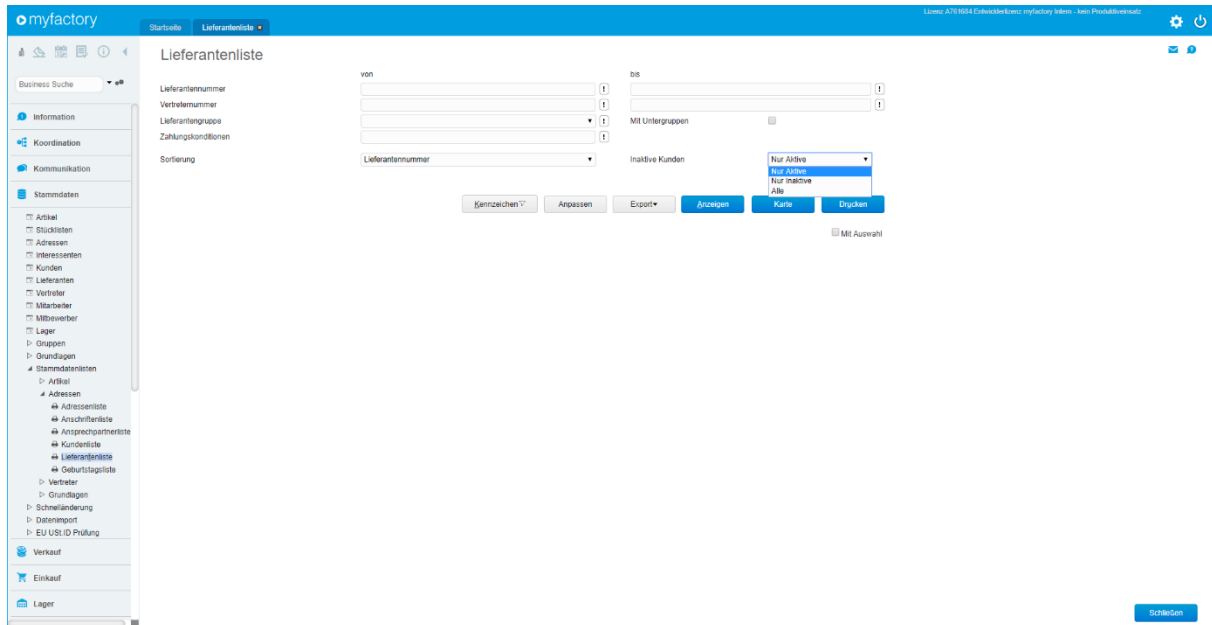

## Allg: Neue Funktion zum Neuanlegen einer Adresse aus der Zwischenablage mit automatischer Felderkennung - 1239. (B083768)

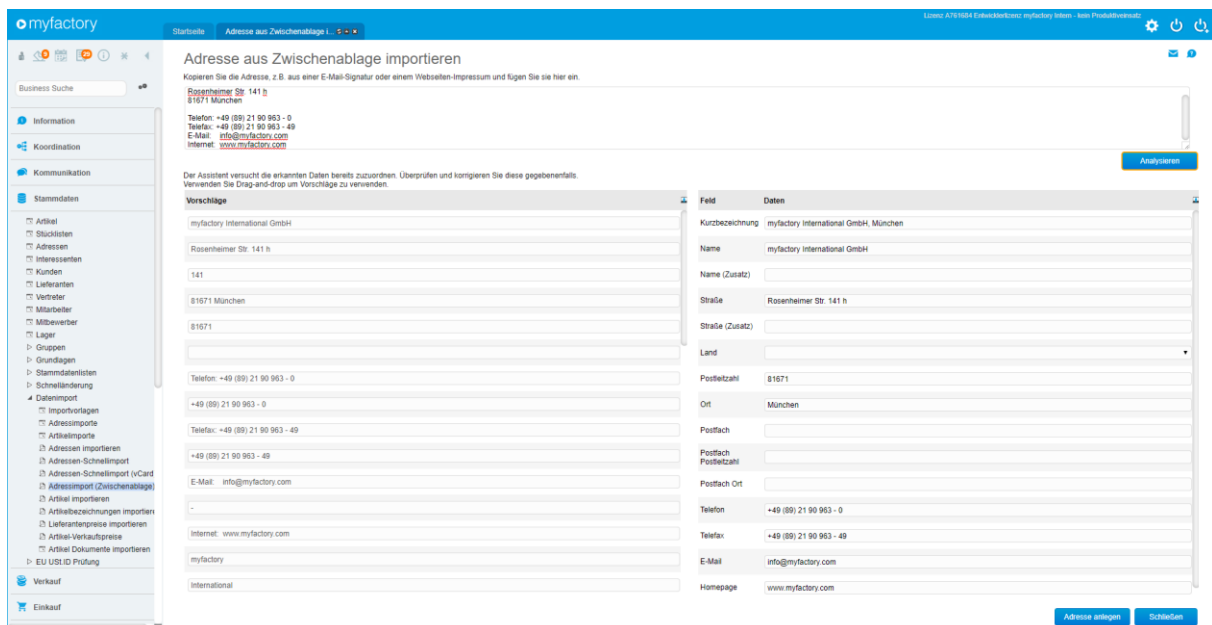

## Allg: Neue Konfigurationsmöglichkeiten für die Texte bei der Kunden- und Projektzeiterfassung - 1171. (B100967)

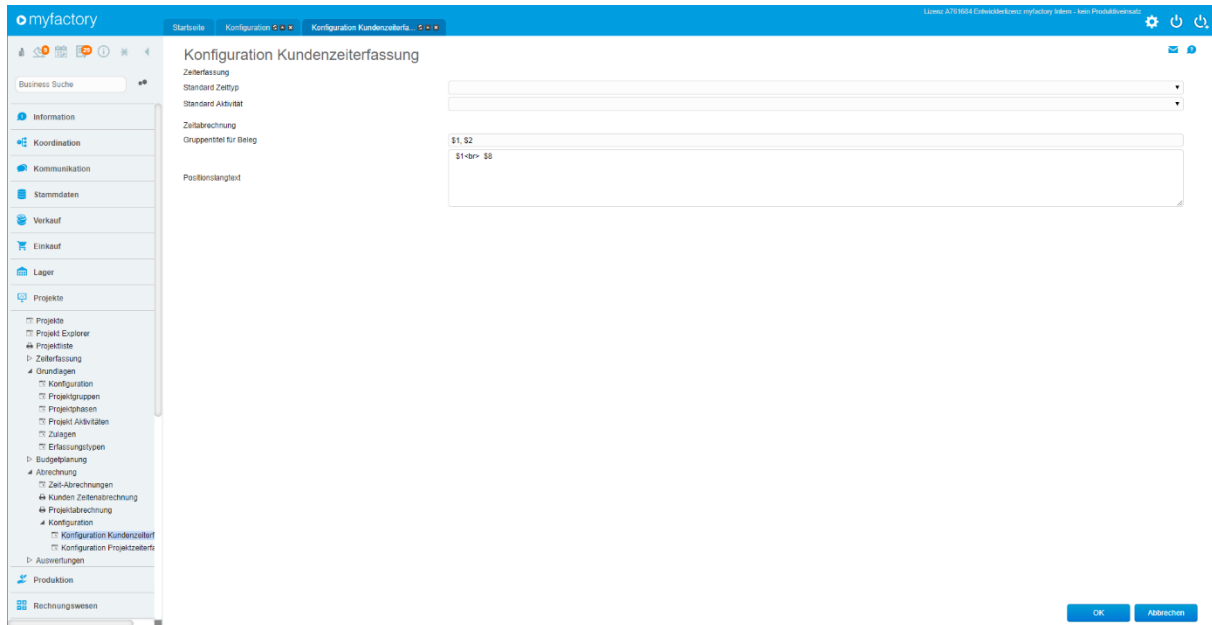

## Allg: Neue Möglichkeit, für Smart Reports PDF-Hintergründe und -Anhänge zu hinterlegen, sowie neue betriebsstätten- und sprachabhängige Daten für Smart Reports - 1242. (B103360)

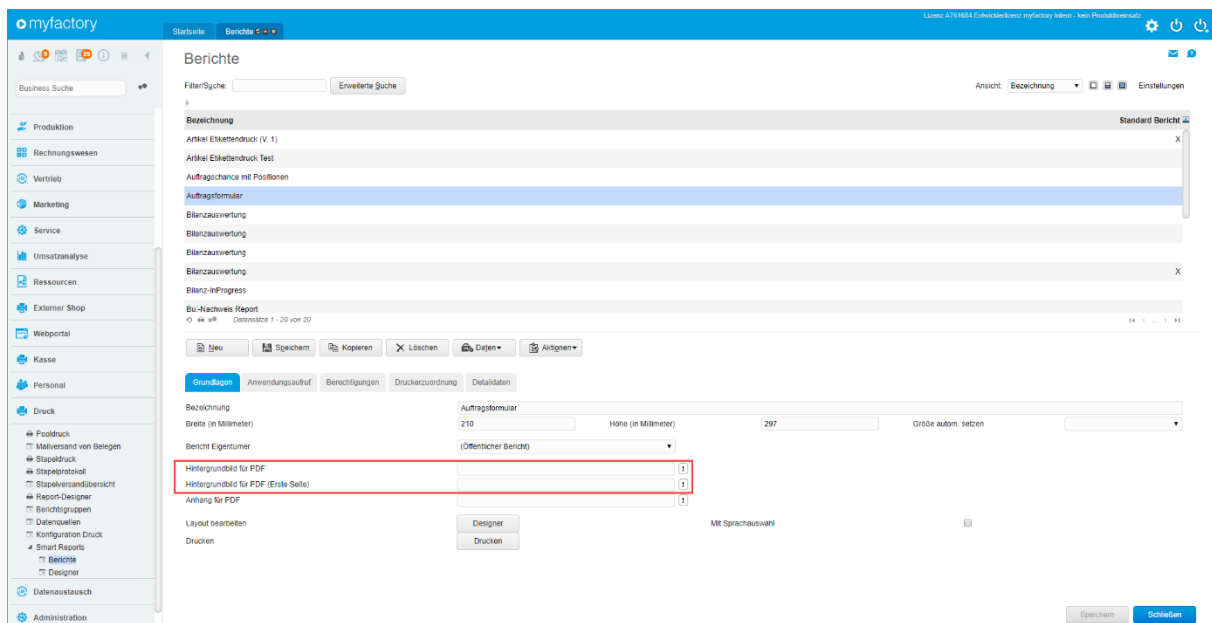

Allg: Neue optionale Spalten für Inkassoart und Inkassoartbez. im Zahlungskonditionen-Stamm und der Zahlungskonditionen-Suche - 1095. (B102896)

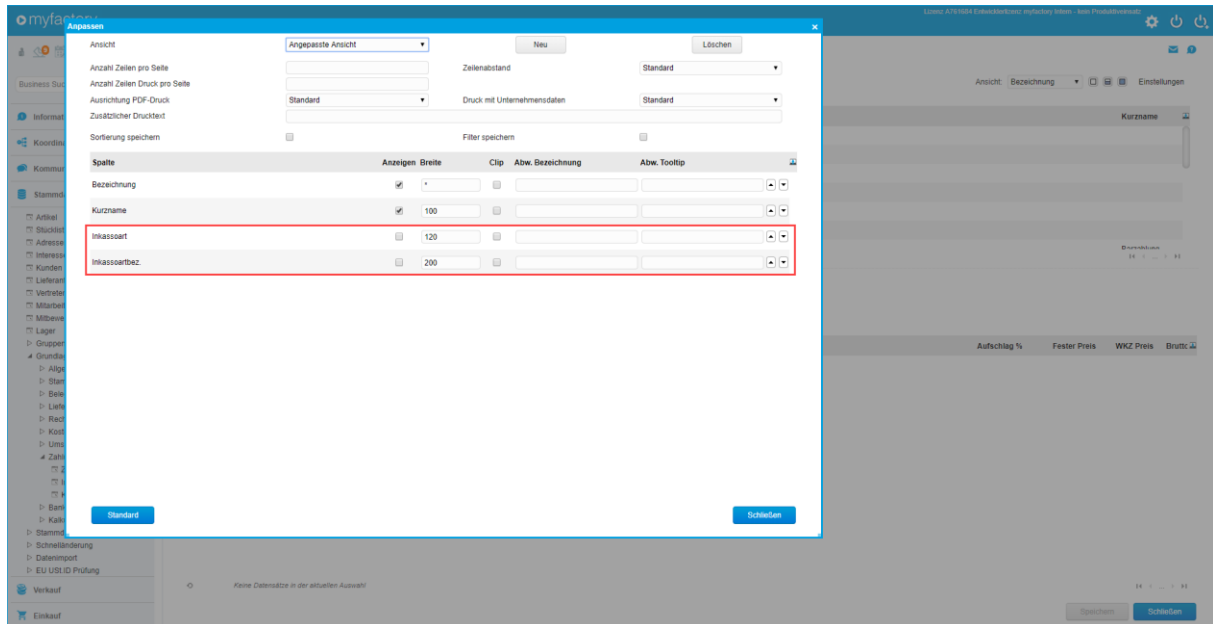

Allg: SmartReport-Bild-Felder können nun auch Bild-Dokumente vom Typ "Link" darstellen - 1190. (B103169)

(ohne Screen)

Allg: Verbesserung bei der Hinweismeldung wenn bei der Neuanlage eines Interessenten keine Interessentennummer angegeben wurde - 1247. (B103624)

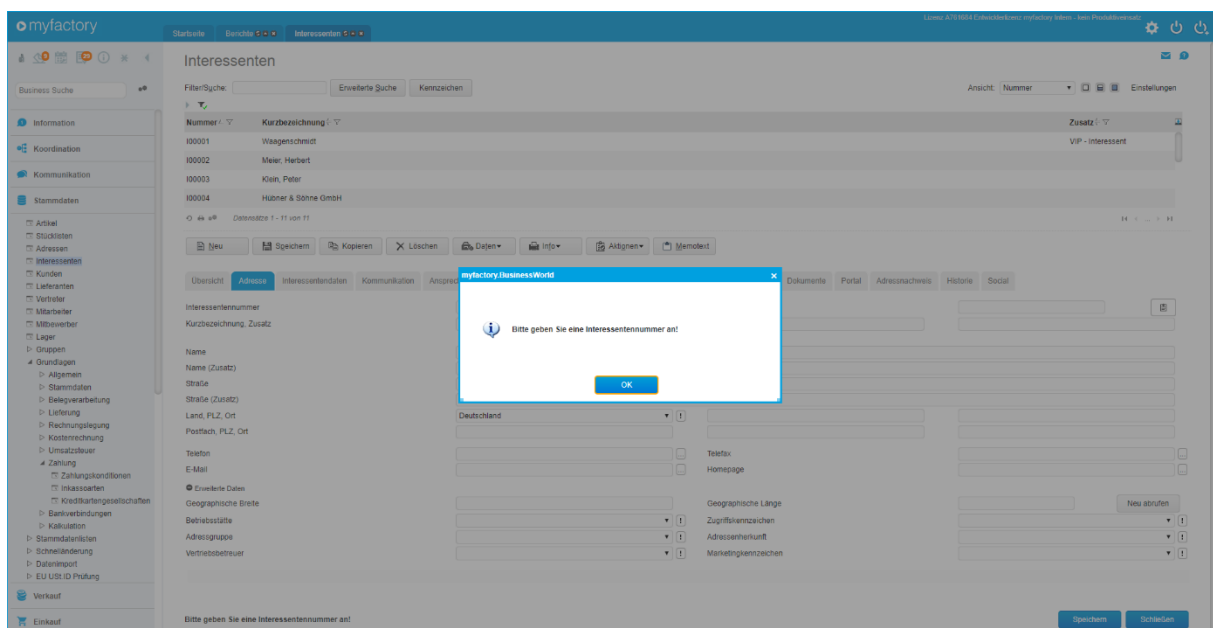

## CRM

CRM: Neue Schaltfläche zum Aufheben einer Aktionszuordnung in der Service-Konfiguration - 1307. (B104073)

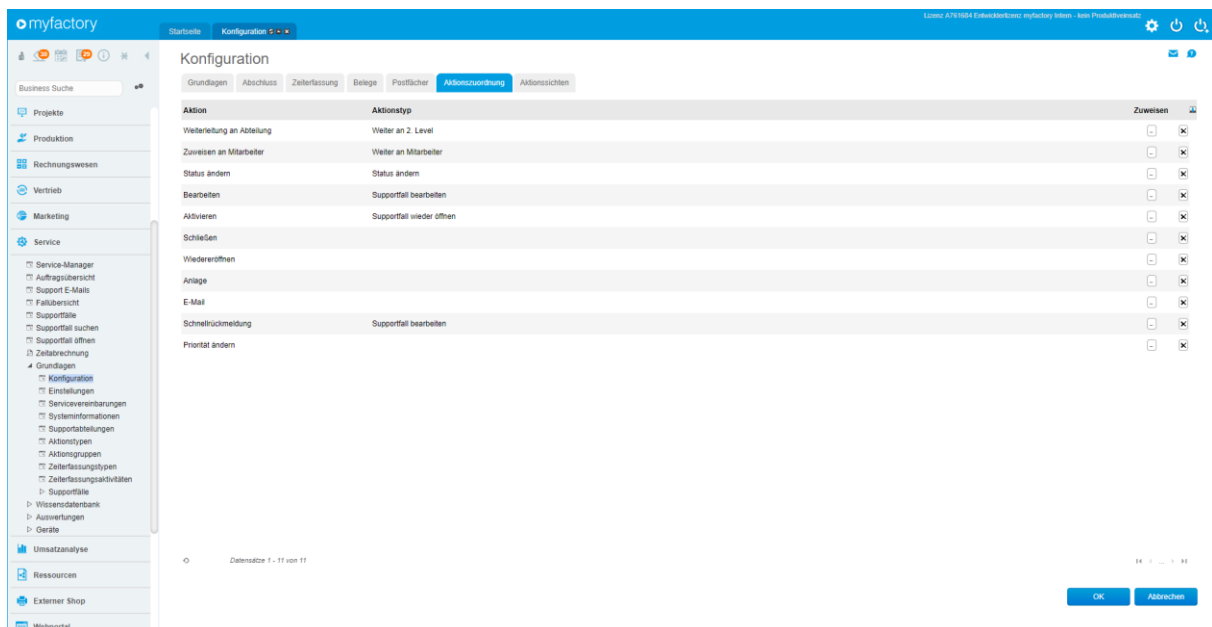

CRM: Verbesserung der Sortierung nach Gruppe/Abteilung der Ansprechpartner im Servicemanager - 1301. (B104039)

(ohne Screen)

CRM: Anpassung bei Sonderzeichen in den Daten beim Erledigt-Setzen im Dialog zum Bearbeiten der Aktionsliste - 1266. (B093841)

(ohne Screen)

CRM: Beim Ermitteln von Zielgruppendaten werden eventuell bestehende markierte Ansprechpartnerverweise nun vorab gelöscht (Auswirkung bei Definitionsänderungen) - 1267. (B093762)

(ohne Screen)

CRM: Neue Möglichkeit, im Kontaktmanager eine neue Adresse über die Zwischenablage-Anlage-Funktion anzulegen - 1260. (B103638)

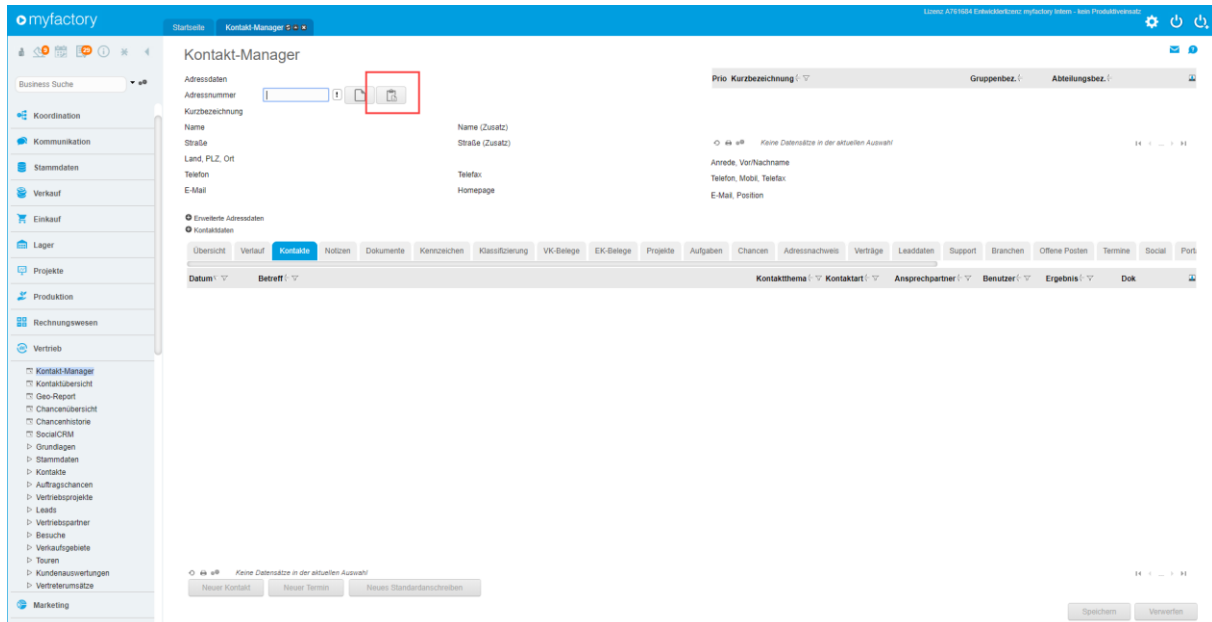

CRM: Anpassung bei der Berechtigungsprüfung auf "Alle Aufgaben" im Aufgaben-Register des Kontaktmanagers - 1159. (B097423)

(ohne Screen)

CRM: Anpassung bei der Datenermittlung bei Zielgruppen auf Branchen mit Filtermethode "ungleich" - 1248. (B013697)

(ohne Screen)

CRM: Anpassung bei der Ersetzung der Reparaturartikel beim Erstellen eines Verkaufsbelegs aus einem Gerät heraus - 1163. (B097286)

(ohne Screen)

CRM: Anpassung beim Speichern im Kontaktmanager bei Änderung eines Kontakts mit einer sehr langen Kontaktbeschreibung - 1245. (B103426)

(ohne Screen)

CRM: Auftragschance als Verweiskennzeichen ermöglicht - 1179. (B103328)

(ohne Screen)

CRM: Beim Speichern von Besuchen und Angabe einer Dauer mit Kommastellen gab es eine Fehlermeldung - 1088. (B102957)

(ohne Screen)

CRM: Größe der Liste der Aktionen im Service-Manager erhöht - 1141.  
(B087835)

(ohne Screen)

CRM: Prüfung der Datensatzberechtigungen in den Listen  
"Marketingkennzeichen/Adressenliste" und "Klassifizierungen/Adressenliste"  
nachgetragen - 1249. (B103465)

(ohne Screen)

CRM: SmartReport-Anwendungsaufruf für Geräte ermöglicht - 1188. (B103427)

(ohne Screen)

CRM: Speichern im Besuche-Dialog um Pflege von Anlage- und  
Änderungsdatum erweitert - 1152. (B102287)

(ohne Screen)

CRM: Verbesserte Skalierungsdarstellung des Bilds im Info-Register des  
Gerätstamms - 1080. (B102871)

(ohne Screen)

## E-Commerce

ECO: Anpassung bei der Redaktionsansicht bei Portalen mit Weiterleitungen - 1284. (B103795)

(ohne Screen)

ECO: Neue Möglichkeit, bei Webportaltexten einen Link auf Portalseiten zu hinterlegen, der dynamisch ersetzt wird - 1275. (B099019)

(ohne Screen)

ECO: Neue Option am Bildumrechnungsassistenten, die Größenverhältnisse der Dateien beizubehalten (Breite/Höhe) - 1287. (B103545)

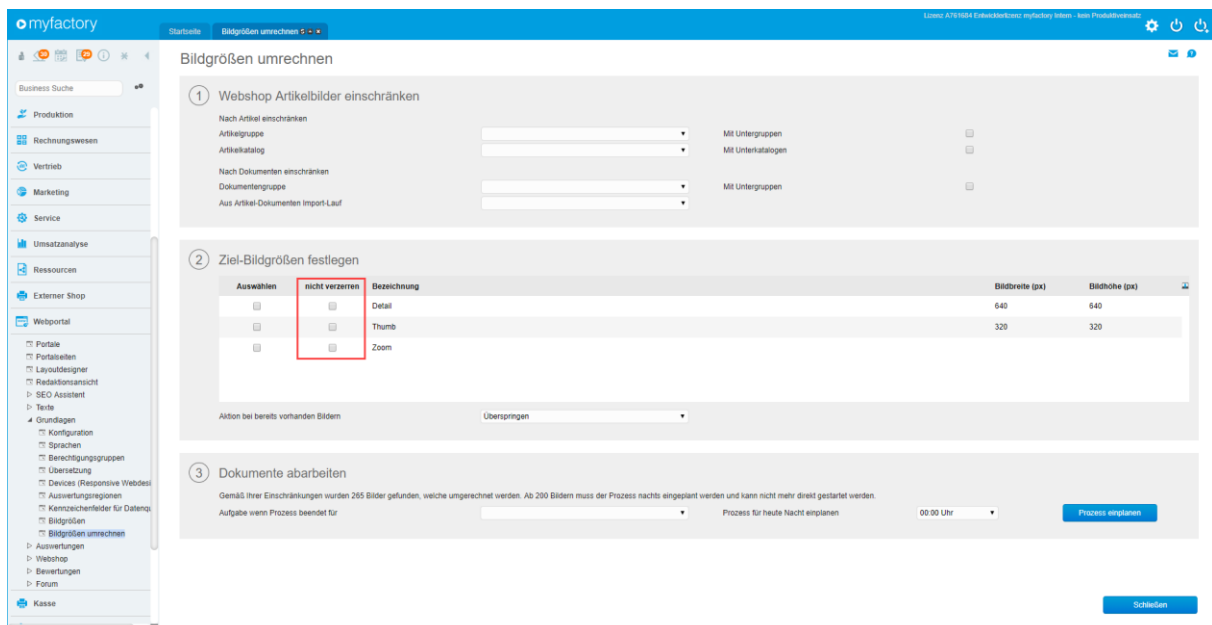

ECO: Neue Option für den Assistenten zum Erzeugen von Direktnamen "Name1-Artikelnummer" - 1288. (B103887)

(ohne Screen)

ECO: Anpassung bei der Eingabepfung des Wunschtermins im Warenkorb - 1213. (B103382)

(ohne Screen)

ECO: Anpassung bei der Prüfung auf vollständig eingegebene Bankdaten bei der Bestellung - 1201. (B103519)

(ohne Screen)

ECO: Aufruf des deaktivierten Länder-Ermittlungs-Webservice entfernt - 1098.  
(B102984)

(ohne Screen)

ECO: Bei Änderungen von Listenfiltern wird nun die Seite der Formularliste automatisch immer zurückgesetzt - 1128. (B097387)

(ohne Screen)

ECO: Bei der Kundenanlage im Portal werden beim Kopieren des Vorlagekunden nun auch die betriebsstättenabhängigen Daten mit kopiert - 1180. (B101683)

(ohne Screen)

ECO: Bei der Versandkostenberechnung konnte es zu einer Fehlermeldung kommen, wenn die Summe des Warenkorbs 0 Euro betrug - 1173. (B097638)

(ohne Screen)

ECO: Beim Mail-Versand im Adress-Anlageformular wird nun die angegebene Sprache bzw. die Portalsprache für die Vorlage verwendet - 1189. (B098642)

(ohne Screen)

ECO: Erweiterung des Cache-Container-Elements zum verbesserten Handling von Script-Includes - 1125. (B103129)

(ohne Screen)

ECO: Formatierung einer Hinweismeldung im Layoutdesigner verbessert - 1134.  
(B101552)

(ohne Screen)

ECO: Import-ID-Anpassung für Element "Parameter wiederherstellen" nachgetragen - 1151. (B103078)

(ohne Screen)

ECO: Import-ID-Anpassung im Element Ajax-Aktualisierungs-Container nachgetragen - 1135. (B101445)

(ohne Screen)

ECO: Neue Anzeigebedingungen für Artikelnettogewicht=0 und <>0 - 1143. (B103186)

(ohne Screen)

ECO: Neue Anzeigebedingungen für Länge, Breite, Höhe eines Artikels - 1096. (B100962)

(ohne Screen)

ECO: Neue Anzeigebedingungen, ob die Warenkorbposition Varianten hat - 1097. (B102974)

(ohne Screen)

ECO: Neue Datenquelleneinschränkungen für Zusatzartikel, Alternativartikel und Nachfolgeartikel - 1206. (B093778)

(ohne Screen)

ECO: Neue Datenquellenfelder für Webshopbezeichnungen in der Datenquelle der Zahlungskonditionen - 1194. (B103518)

(ohne Screen)

ECO: Neue Möglichkeit, ab Shop eine Umleitung einzustellen, wenn ein Artikel oder Katalog per Direktnamen aufgerufen wird, der nicht in der Hierarchie des Shop-Startkatalogs enthalten ist - 1170. (B101096)

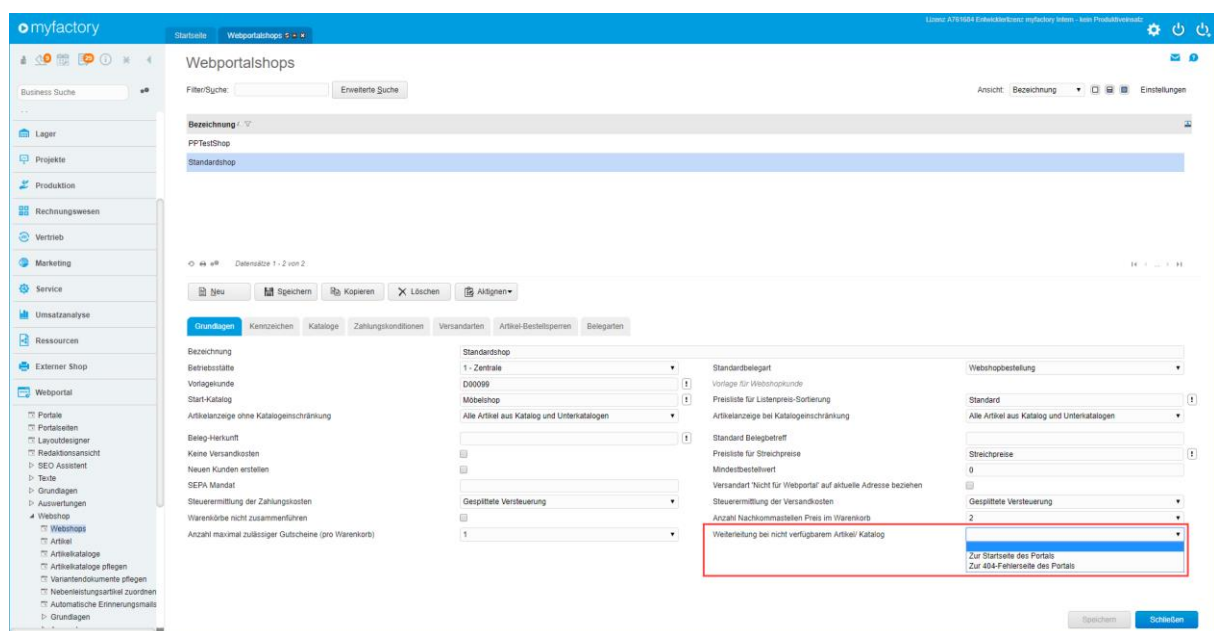

ECO: Neue Möglichkeit, am Element zum Wählen der Zahlungskondition ein "Weiter Element" anzugeben, welches bei vollständiger Bankverbindungsangabe freigeschaltet wird - 1150. (B100342)

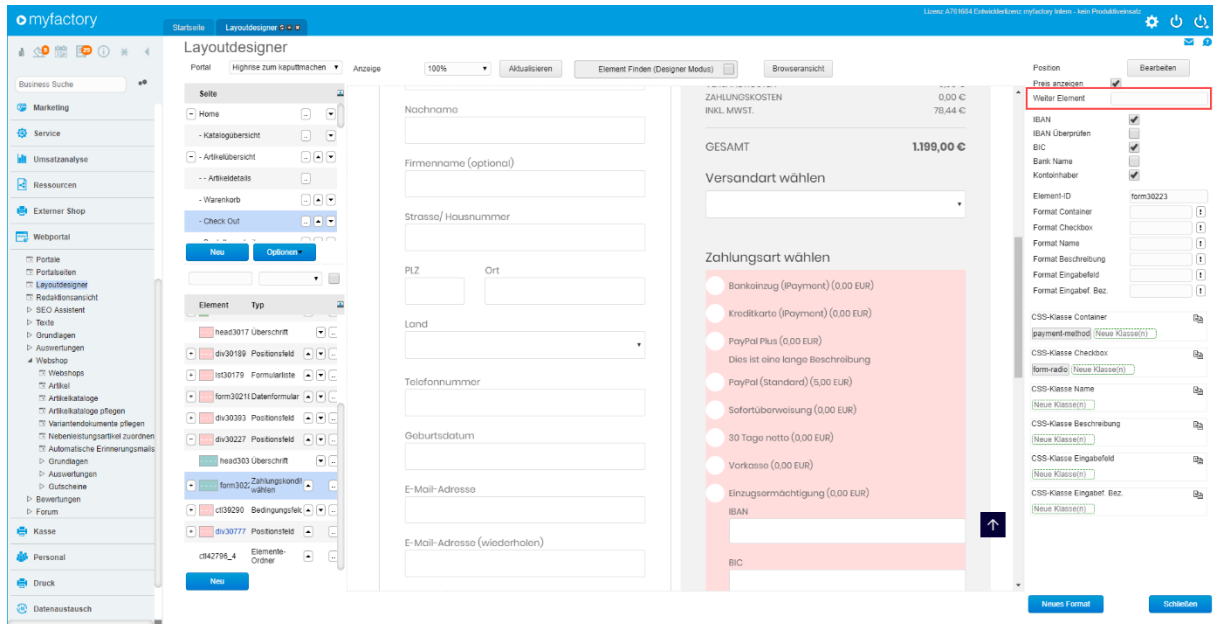

ECO: Neues Datenquellenfeld "Rabattsumme" für die Datenquelle "Webshop-Warenkorb Summen" - 1094. (B102970)

(ohne Screen)

ECO: Neues Feld für die Fall-ID in der Datenquelle der Supportfälle - 1092. (B102763)

(ohne Screen)

ECO: Sofortüberweisungs-Element um neue Option für erweiterte Protokollierung erweitert - 1115. (B102359)

(ohne Screen)

ECO: Tippfehler im Dialog zum Artikelbilderupload behoben - 1091. (B102329)

(ohne Screen)

## ERP

ERP/FMS: Datei-Übertragen-Dialog (Datev-Schnittstelle) auf Dialogsystem mit ListView umgestellt - 1286. (B103337)

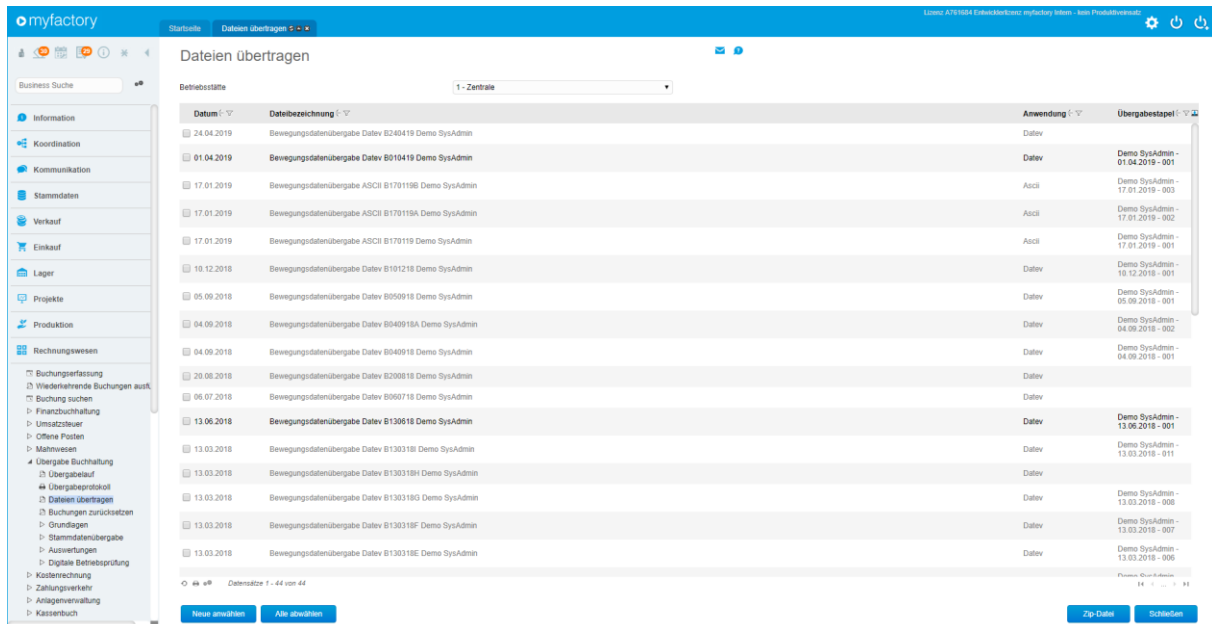

Datum	Dateibezeichnung	Anwendung	Übergabestapel
24.04.2019	Bewegungsdatenübergabe Datev B240419 Demo SysAdmin	Datev	
01.04.2019	Bewegungsdatenübergabe Datev B010419 Demo SysAdmin	Datev	Demo SysAdmin - 01.04.2019 - 001
17.01.2019	Bewegungsdatenübergabe ASCII B170119B Demo SysAdmin	Ascii	Demo SysAdmin - 17.01.2019 - 003
17.01.2019	Bewegungsdatenübergabe ASCII B170119A Demo SysAdmin	Ascii	Demo SysAdmin - 17.01.2019 - 002
17.01.2019	Bewegungsdatenübergabe ASCII B170119 Demo SysAdmin	Ascii	Demo SysAdmin - 17.01.2019 - 001
10.12.2018	Bewegungsdatenübergabe Datev B101218 Demo SysAdmin	Datev	Demo SysAdmin - 10.12.2018 - 001
05.09.2018	Bewegungsdatenübergabe Datev B050918 Demo SysAdmin	Datev	Demo SysAdmin - 05.09.2018 - 001
04.09.2018	Bewegungsdatenübergabe Datev B040918A Demo SysAdmin	Datev	Demo SysAdmin - 04.09.2018 - 002
04.09.2018	Bewegungsdatenübergabe Datev B040918 Demo SysAdmin	Datev	Demo SysAdmin - 04.09.2018 - 001
20.08.2018	Bewegungsdatenübergabe Datev B200818 Demo SysAdmin	Datev	
06.07.2018	Bewegungsdatenübergabe Datev B060718 Demo SysAdmin	Datev	
13.06.2018	Bewegungsdatenübergabe Datev B130618 Demo SysAdmin	Datev	Demo SysAdmin - 13.06.2018 - 001
13.03.2018	Bewegungsdatenübergabe Datev B130318 Demo SysAdmin	Datev	Demo SysAdmin - 13.03.2018 - 011
13.03.2018	Bewegungsdatenübergabe Datev B130318H Demo SysAdmin	Datev	
13.03.2018	Bewegungsdatenübergabe Datev B130318G Demo SysAdmin	Datev	Demo SysAdmin - 13.03.2018 - 008
13.03.2018	Bewegungsdatenübergabe Datev B130318F Demo SysAdmin	Datev	Demo SysAdmin - 13.03.2018 - 007
13.03.2018	Bewegungsdatenübergabe Datev B130318E Demo SysAdmin	Datev	Demo SysAdmin - 13.03.2018 - 006

ERP: Anpassung bei der Breite des PDF-Inhalts beim Belegdownload einseitiger Belege für ABCPDF-Komponente 11 - 1281. (B101910)

(ohne Screen)

ERP: Anpassung beim Setzen der Artikel-Bewertungs-Ersatzwerte bei der Artikelschnelländerung - 1296. (B104011)

(ohne Screen)

ERP: Anpassung der Edition zum Aufruf des Zugangsdatendialogs für Amazon - 1282. (B103949)

(ohne Screen)

ERP: Artikelschnelländerung um Feld "Mindestdispositionsmenge" erweitert - 1320. (B104101)

(ohne Screen)

ERP: Beim Erstellen von Serverdruckdateien aus einem Druckstapel heraus werden nun auch Belegablage-Dateien erzeugt, falls konfiguriert - 1298. (B101837)

(ohne Screen)

ERP: Beim Filter nach Kundengruppe in der Liste "Aufträge mit Lieferverzug" wird nun die Kundengruppe der Kunden und nicht mehr die Kundengruppe der Belege verwendet - 1299. (B104034)

(ohne Screen)

ERP: Datentyp für ListView-Filter auf Datumsspalten in einigen Übersichten nachgetragen - 1290. (B103980)

(ohne Screen)

ERP: eBay: Anpassung beim Einlesen der SKU von Artikeln, die nicht über myfactory, sondern direkt bei eBay eingestellt wurden - 1303. (B103954)

(ohne Screen)

ERP: Neue optionale Spalte für "Ihr Beleg" im Rechnungswesen-Übergabeprotokoll - 1319. (B104089)

## ERP: Neue optionale Spalte für das Länderkürzel in der Liste der Offenen Angebote - 1306. (B103276)

Spalte	Anzeige	Breite	Abweichende Bezeichnung
Belegnr.	<input checked="" type="checkbox"/>	50	
Kurzbez. Kunde	<input type="checkbox"/>	250	
Land	<input checked="" type="checkbox"/>	50	
Projektnr.	<input checked="" type="checkbox"/>	50	
Projektbez.	<input type="checkbox"/>	150	
Datum	<input checked="" type="checkbox"/>	50	
Kundennr.	<input checked="" type="checkbox"/>	50	
Kurzbezeichnung	<input checked="" type="checkbox"/>	*	
Vertreternr.	<input checked="" type="checkbox"/>	50	
Beleggruppe	<input type="checkbox"/>	50	
WKZ	<input checked="" type="checkbox"/>	50	

## ERP: Neue optionale Spalten für "Ihr Beleg", "Ihr Zeichen" und "Ihr Datum" in der Kunden-Lieferübersicht - 1295. (B103960)

Spalte	Anzeigen	Breite	Abw. Bezeichnung
Beleg	<input checked="" type="checkbox"/>	70	
Optionen Beleg	<input checked="" type="checkbox"/>	20	
Beleggruppe	<input type="checkbox"/>	100	
BS	<input type="checkbox"/>	50	
BS Bez.	<input type="checkbox"/>	150	
Teil	<input checked="" type="checkbox"/>	30	
Lieferung an	<input checked="" type="checkbox"/>	120	
Vertreter	<input type="checkbox"/>	120	
Ihr Beleg	<input checked="" type="checkbox"/>	80	
Ihr Zeichen	<input type="checkbox"/>	120	
Ihr Datum	<input type="checkbox"/>	90	

### ERP: Neue optionale Spalten für das Erzeugungsdatum und das Produktionsdatum im Chargenverzeichnis und im Artikel-Chargenverzeichnis - 1316. (B103599)

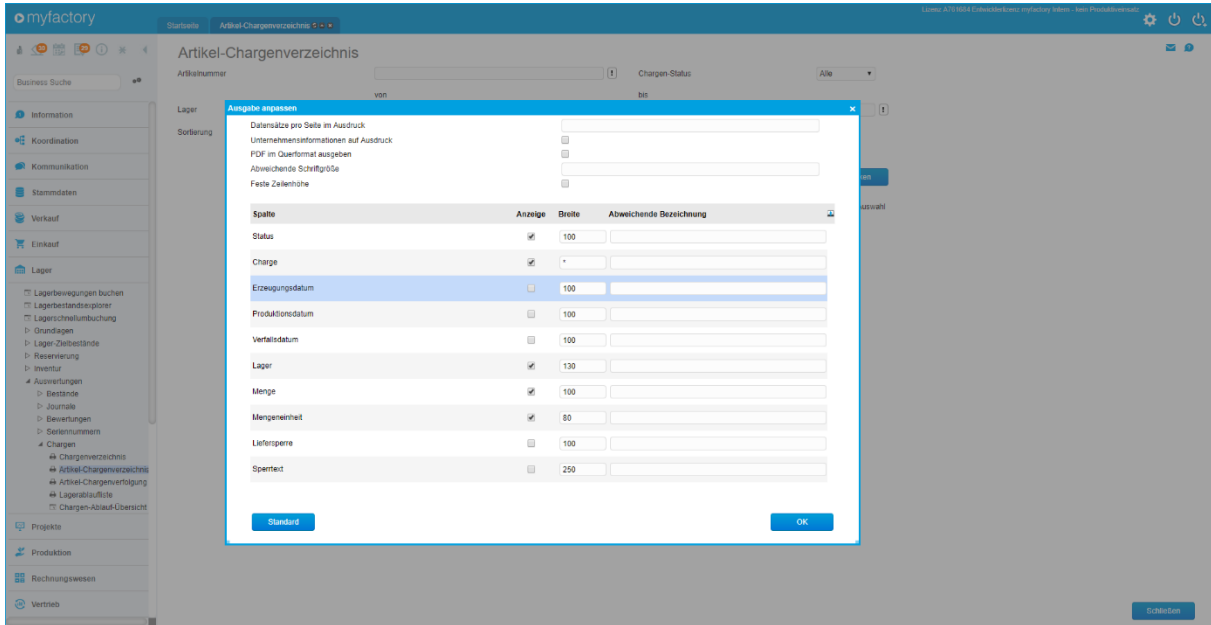

### ERP: Neuer Baum-Filter für den Hersteller im Artikelstamm - 1313. (B103462)

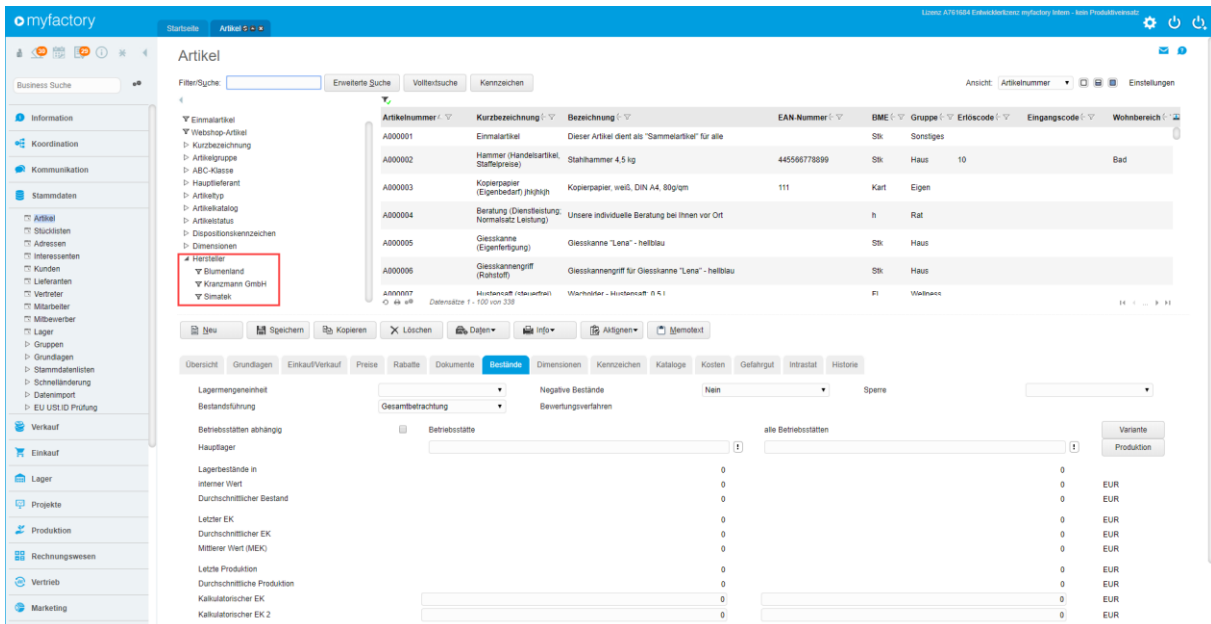

### ERP: Neues Internes Generalproperty zur Steuerung der Belegnummernbeschränkung im Infodruck des RA-Buchs - 1315. (B104135)

(ohne Screen)

## ERP: Rechnungswesen-Übergabeprotokoll mit neuem Filter auf Typ (Einkauf oder Verkauf) - 1310. (B104091)

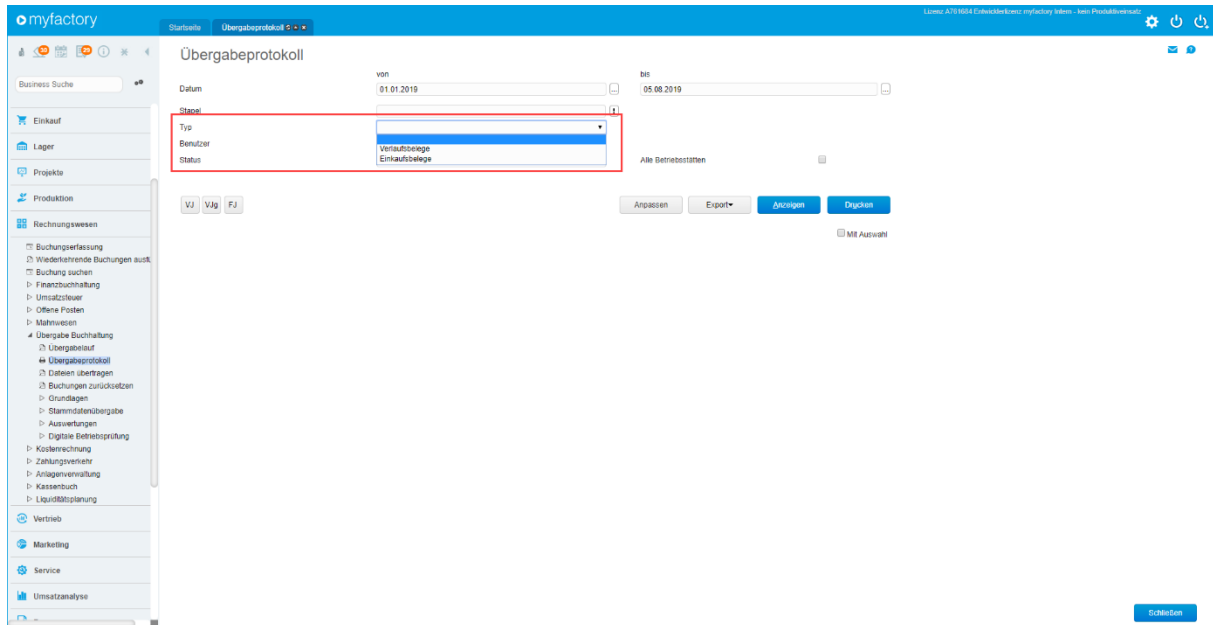

## ERP: Zugferd-Anhänge für Beleg-Smart-Reports ermöglicht - 1292. (B104008)

(ohne Screen)

## ERP: Zugferd-Anpassungen für Übermittlung von Stornorechnungen und Gutschriften - 1285. (B103861)

(ohne Screen)

## ERP/FMS: Unterstützung für Zugferd-Format 2.0 hinzugefügt - 1273. (B102769)

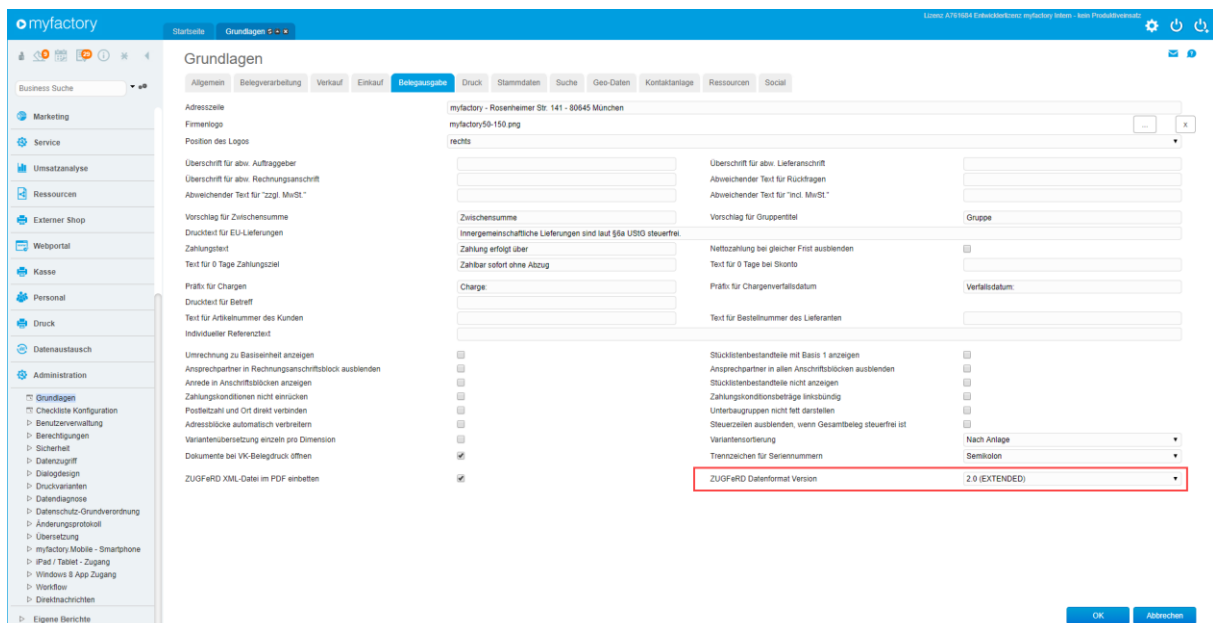

ERP: Chrome-Anpassung im Mengeneinheiten-Dialog beim Bearbeiten eines Dispostapels - 1270. (B103860)

(ohne Screen)

ERP: Dialog für Lieferschein-Versandexport in den Dialogdesigner aufgenommen - 1251. (B103480)

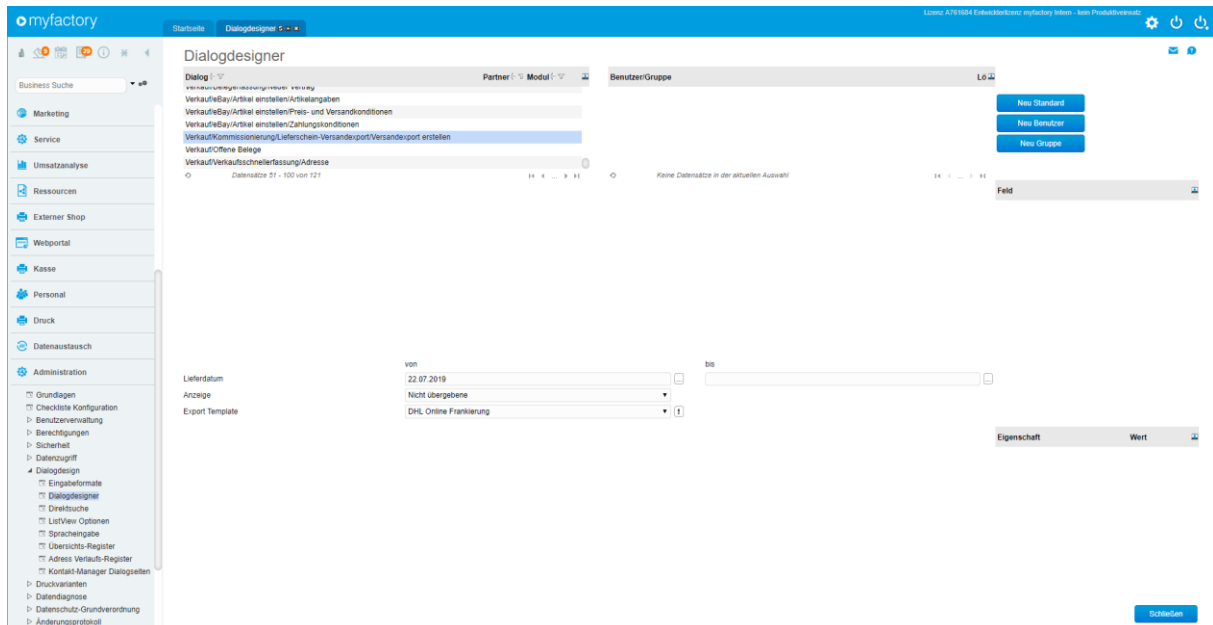

ERP: Einschränkung der berücksichtigten Buchungsarten bei der historischen Disposition nach Lagerbewegungen - 1269. (B103858)

(ohne Screen)

ERP: Feldübersetzungen für Artikel-Filter nachgetragen - 1264. (B103700)

(ohne Screen)

## ERP: Neue Grundlagenoption "Betriebsstätte des Kunden bei Neuanlage von Belegen setzen" - 1263. (B068919)

## ERP: Neue Möglichkeit, bei der Erstellung von Sammelrechnungen nach der Haupt-Zahlungskondition zu filtern - 1258. (B103770)

ERP: Neues Feld für das Gebiet in den Einkaufsbelegdetails - 1261. (B103566)

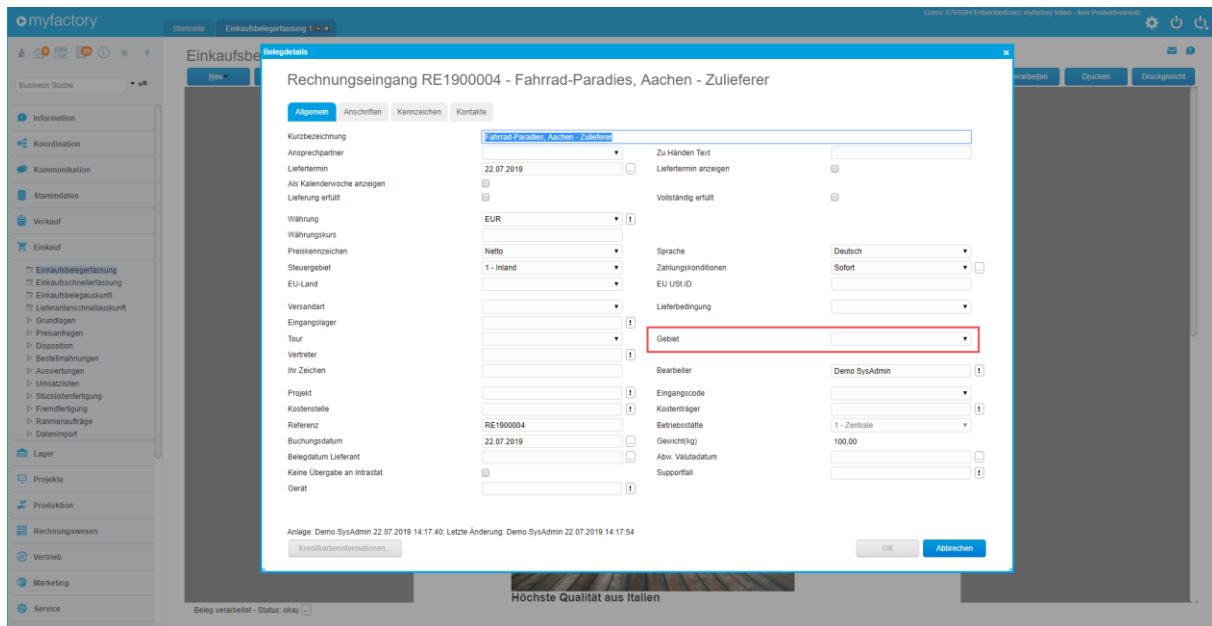

ERP/PPS: Anpassung beim Setzen der Menge bei Fremdfertigung mit Teilmengen in Verbindung mit Mengenformeln - 1221. (B103133)

(ohne Screen)

ERP: Amazon: Anpassung beim Belegabruf (wegen Schnittstellenänderung von Amazon konnte es zu einer Fehlermeldung bei fehlenden Versandkosten kommen) - 1124. (B103121)

(ohne Screen)

ERP: Amazon: Neues Amazonanmeldeverfahren mittels Tokens implementiert - 1207. (B096105)

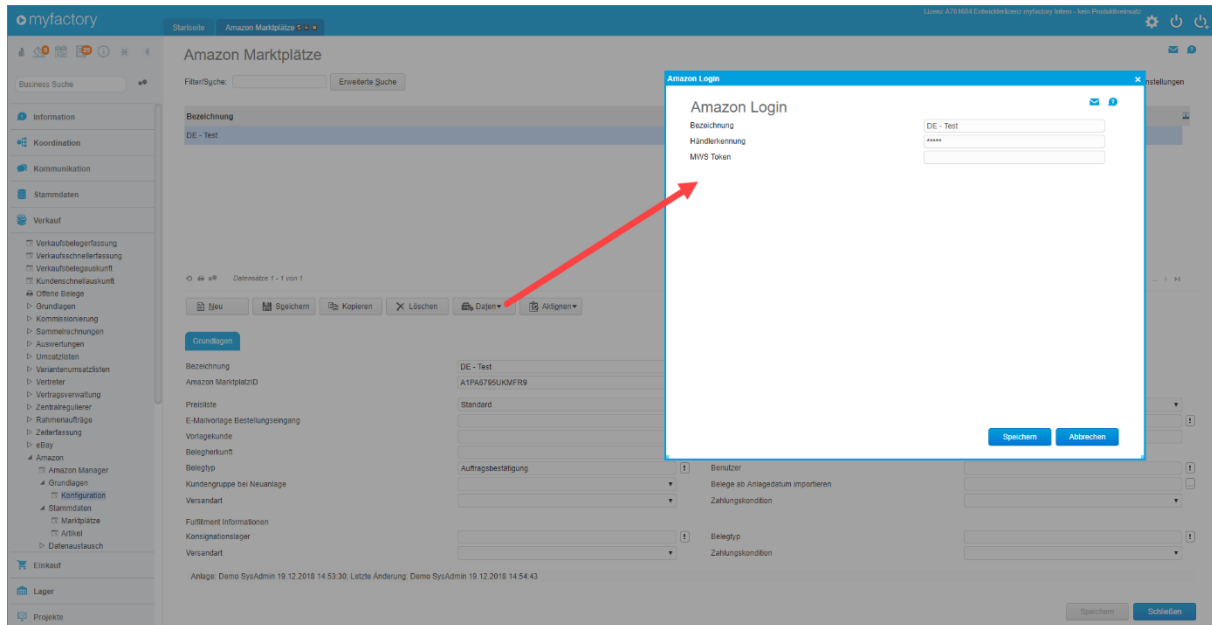

ERP: Anpassung bei der Berechtigungsprüfung auf die Optionsschaltfläche des Kunden in der EK- und VK-Belegerfassung - 1082. (B102860)

(ohne Screen)

ERP: Anpassung bei der Ermittlung der Sperrbestände bei der Dispositionsauskunftsliste ohne Artikeleinschränkung - 1131. (B100048)

(ohne Screen)

ERP: Anpassung bei der Parameterübergabe in der Druckvorschau für Partnererweiterungen - 1236. (B103676)

(ohne Screen)

ERP: Anpassung bei der Übernahme der Positionen aus dem Bestellmengendialog für Partneranpassungen - 1138. (B100222)

(ohne Screen)

ERP: Anpassung beim Löschen eines Artikels bei der Prüfung, ob ein Artikel in einer Stückliste enthalten ist - 1230. (B103641)

(ohne Screen)

ERP: Anpassung der Darstellung in der Strukturliste der Lager im Dialog zum Bearbeiten der Inventur wegen unbekannter Zeichencodierung im Chrome - 1113. (B103086)

(ohne Screen)

ERP: Anpassung für Aufhebung der Belegsperrungen in der EK- und VK-Belegerfassung bei externen Fenstern für Browser-Timing in bestimmten Konstellationen - 1243. (B101895)

(ohne Screen)

ERP: Anpassung für die Platzhalterersetzung von Geräten bei der Kundenzeitabrechnung - 1123. (B103105)

(ohne Screen)

ERP: Anpassung im Namensraum einer Tool-Dll, der zu einer Fehlermeldung bei Freigaberouten führte - 1081. (B102930)

(ohne Screen)

ERP: Bei der Datev-Belegübergabe konnte es in bestimmten Fällen zu einer Objekt-Fehlermeldung kommen - 1099. (B103002)

(ohne Screen)

ERP: Bei der Disposition nach historischen Werten wird nun auch die Wiederbeschaffungszeit berücksichtigt, wenn keine Zeiteinschränkung angegeben wurde - 1181. (B102336)

(ohne Screen)

ERP: Bei der Neuanlage im Artikelstamm musste der neue Artikel erst gespeichert werden, damit Preise und Rabatte gespeichert wurden - 1225. (B103639)

(ohne Screen)

ERP: Bei der Weiterverarbeitung mehrerer Belege wird der Betreff des Zielbelegs nun geleert, wenn sich die Betreff-Felder der Quellbelege unterscheiden - 1146. (B101658)

(ohne Screen)

ERP: Beim Ändern einer Lagerbuchung mit Chargen und der Verringerung der Menge konnte es eine Fehlermeldung geben - 1087. (B102948)

(ohne Screen)

ERP: Beim Erzeugen von Stücklistenfertigungsaufträgen (aus dem Beleg oder über Bestellvorschläge) werden die auslösenden Aufträge zur Info nun in den MemoText des Fertigungsauftrags geschrieben - 1238. (B100352)

(ohne Screen)

ERP: Beim Sammelrechnungserstellen mit der Methode "Einzelrechnung" wird nun der konfigurierte Ansprechpartner der Belegart "Rechnung" verwendet, falls er von "Sammelrechnung" abweicht - 1145. (B103202)

(ohne Screen)

ERP: Beim Vorschlag der manuellen Druckvariante im Druckdialog werden optionale Druckvorgaben nun wieder berücksichtigt - 1102. (B103008)

(ohne Screen)

ERP: Beim Weiterverarbeiten von Belegen wird eine eventuell vorhandene Kassen-ID nun zurückgesetzt - 1147. (B103205)

(ohne Screen)

ERP: Belegstatus-Protokoll um Anpassen, Drucken und neue Spalten für Zustand und Status erweitert - 1104. (B103027)

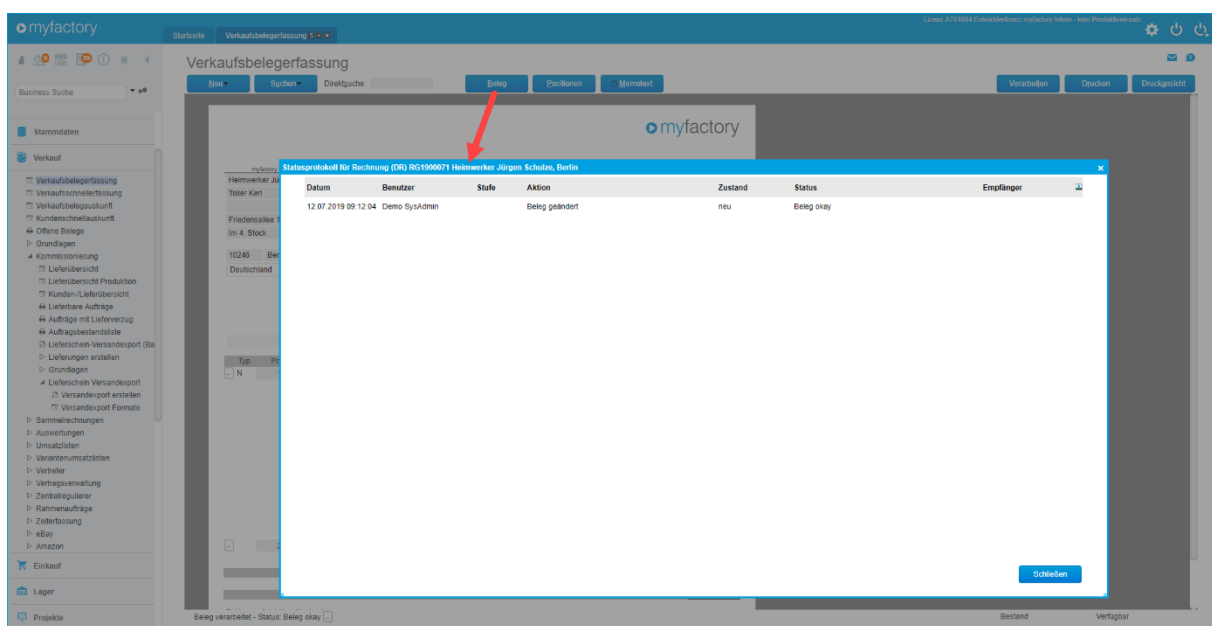

Datum	Benutzer	Stufe	Aktion	Zustand	Status	Empfänger
12.07.2019 09:12:04	Demo SysAdmin		Beleg geändert	neu	Beleg okay	

A red arrow points to the 'Beleg geändert' action in the table. The dialog box also has a 'Schließen' button at the bottom right.

ERP: Berechtigungsprüfung für Löschen im Fremdfertigungsauftragsdialog hinzugefügt - 1089. (B102938)

(ohne Screen)

ERP: Business-Suche nach Belegpositionen um neue Suchmöglichkeit nach Artikelnummer erweitert - 1153. (B102137)

(ohne Screen)

ERP: Ebay: Anpassung bei der Dublettenprüfung bei Neuanlage von Kunden - 1182. (B103357)

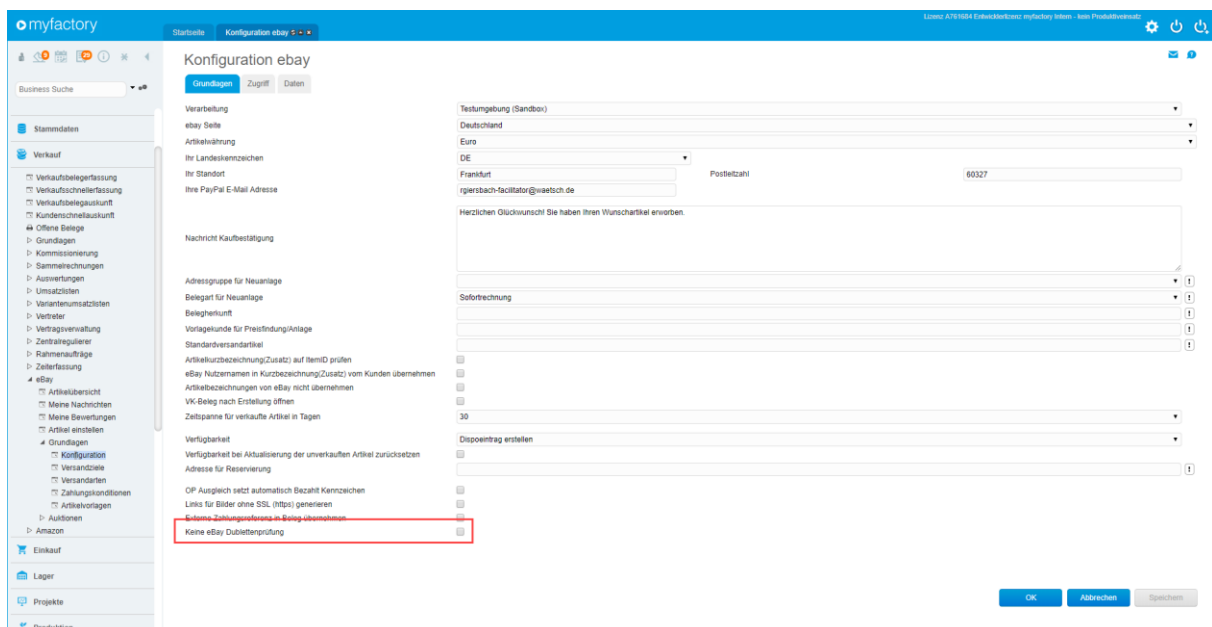

ERP: Ersetzung der Platzhalter \$CustomerNumber\$ und \$SupplierNumber\$ beim Beleg-E-Mail-Versand über "Druck nach Vorgaben" ergänzt - 1154. (B096947)

(ohne Screen)

ERP: Ersetzung des Platzhalters \$Projekt-Projektnummer\$ beim Beleg-E-Mail-Versand über "Druck nach Vorgaben" ergänzt - 1155. (B103059)

(ohne Screen)

ERP: Erweiterte Prüfung auf doppelte Benennungen der automatisch generierten Stapel im Bestellvorschlagslauf - 1164. (B099150)

(ohne Screen)

ERP: Erweiterung der Workflow-Aktion für Kalendereintrag bei Belegverarbeitung um die Möglichkeit, das Beleglieferdatum als Termin zu verwenden - 1226. (B094649)

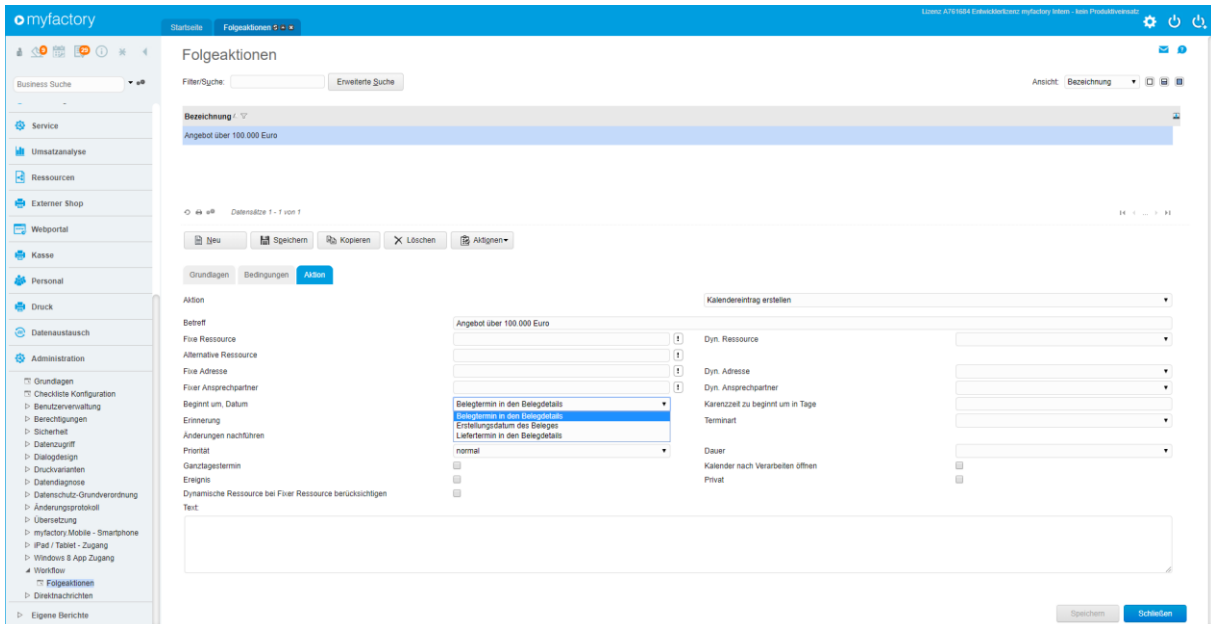

ERP: Erweiterung des Vorlagebereichs in der Verkaufsschnellerfassung um Filter- und Sortiermöglichkeit bei der Liste der Vorlagebelege - 1224. (B096992)

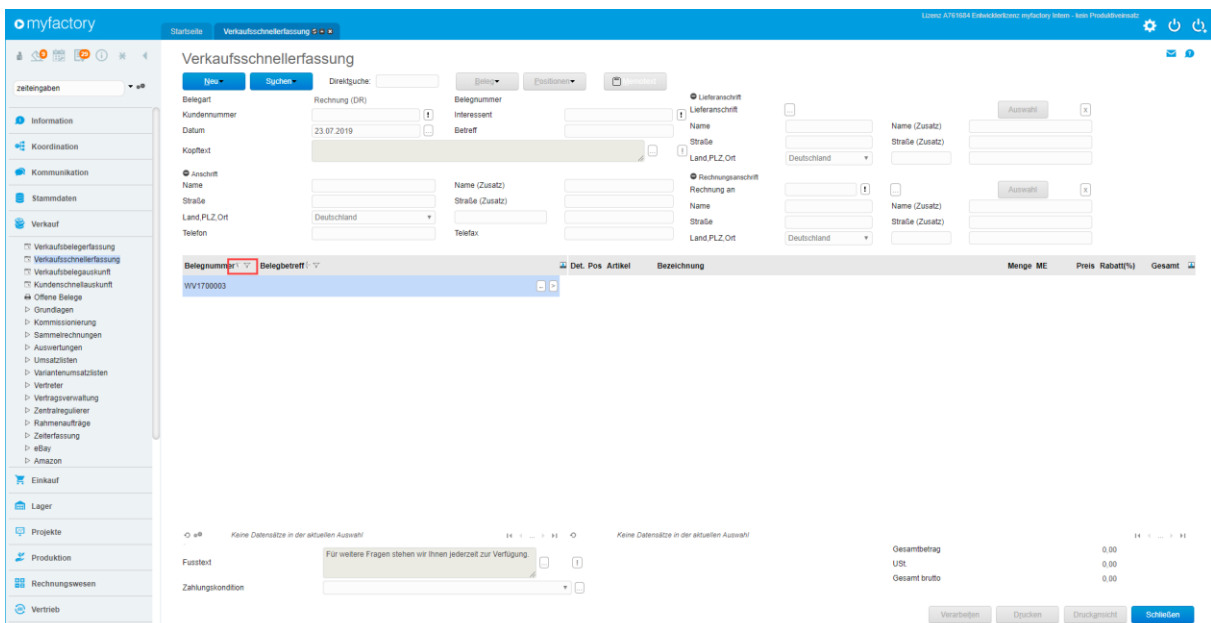

ERP: Firefox-Anpassung in den Positionsschnelländerungen der Belegerfassungen - 1246. (B103762)

(ohne Screen)

ERP: In der Auswertung "Nicht berechnete Lieferscheine" waren in der Ansicht ohne Positionen die Summenzeilen verschoben - 1192. (B103483)

(ohne Screen)

ERP: In der Druckvorschau-Ansicht werden bei dem Vorschlag des Formulars nun eventuell konfigurierte optionale Formulare wieder berücksichtigt - 1199. (B103473)

(ohne Screen)

ERP: Interne Anpassung bei der ID-Ermittlung der Versionen beim Kopieren eines Kalkulationsschemas - 1208. (B103408)

(ohne Screen)

ERP: JavaScript-Anpassung bei Feldänderungen im Artikelstamm (Intrastat/Gefahrgut) - 1084. (B101474)

(ohne Screen)

ERP: Kennzeichen als Einschränkung für Datenquelle der Verkaufsbelege in SmartReports ermöglicht - 1186. (B100845)

(ohne Screen)

ERP: Kennzeichenfelder zur Datenauswahl bei SmartReports für Einkaufsbelege und EK- und VK-Positionsobjekte hinzugefügt - 1200. (B103267)

(ohne Screen)

ERP: Listen-Filter auf Versandart und Belegnummer beim Lieferschein-Versandexport hinzugefügt - 1120. (B102946)

(ohne Screen)

ERP: Neue DataCodes für den Smart Report-Druck von Einkaufsbelegen - 1108. (B103036)

(ohne Screen)

## ERP: Neue Funktion in den Kunden-Artikel-, Artikel-Kunden-, Lieferanten-Artikel- und Artikel-Lieferantendaten zum Sammelanpassen von Preisen und Rabatten - 1127. (B102223)

## ERP: Neue Grundlagenoption im Register Verkauf: "Lagerort bei Setzen von Seriennummern in Position eintragen" - 1235. (B101790)

## ERP: Neue Möglichkeit, beim Mailversand eines Druckstapels auf die Druckgruppe des Kunden/Lieferanten einzuschränken - 1166. (B103257)

## ERP: Neue Möglichkeit, in der Verfügbarkeitsliste nach Hauptlieferant zu filtern - 1234. (B060454)

Artikelnummer	Kurzbezeichnung	Lagerbestand	Abgänge	Zugänge	Verfügbar ME
A000001	Einmalartikel	0	13	0	-13 Stk
A000002	Hammer (Handelartikel, Staffelpreise)	1759	622	339	1276 Stk
A000003	Kopierpapier (Eigenbedarf) 30x40	0	0	0	0 Kart
A000004	Berufung (Dienstleistung, Normsatz Leistung)	0	49,0	0,0	-49 h
A000005	Giesklammer (Eigenfertigung)	5	13	0	-8 Stk
A000006	Gieskannengriff (Rohstoff)	0	0	0	0 Stk
A000007	Hustensaft (steuerfrei)	129	48	0	81 Fl
A000008	Gates, G - Digitales Business (ermäßigte Steuer)	1004	7	0	997 Stk
A000009	Reppschleier (Einheit m, Nachkommast. Staffler)	550	0,0	0,0	550 m
A000010	Sperholzplatte (Einheit zwei Nachst. st. Rabatt)	194,5	7,00	0,00	189,5 cm
A000011	Schreibstichtampen - Set (Preisenheit 3)	211	3	0	208 Stk
A000012	Bleistift - Set (Preisenheit 12)	492	0	8	500 Stk
A000013	Nagel (Preisenheit 100)	39587	2.208	0	37379 Stk
A000014	Badezusatz (Preisangabeneinheit)	11	0	19	30 Fl
A000015	Steinampe (Meißebestand, Staffelpreise)	106	4	31	133 Stk

## ERP: Neue optionale Spalte "Kurzbez. Kunde" in der Liste der Offenen Angebote - 1165. (B103232)

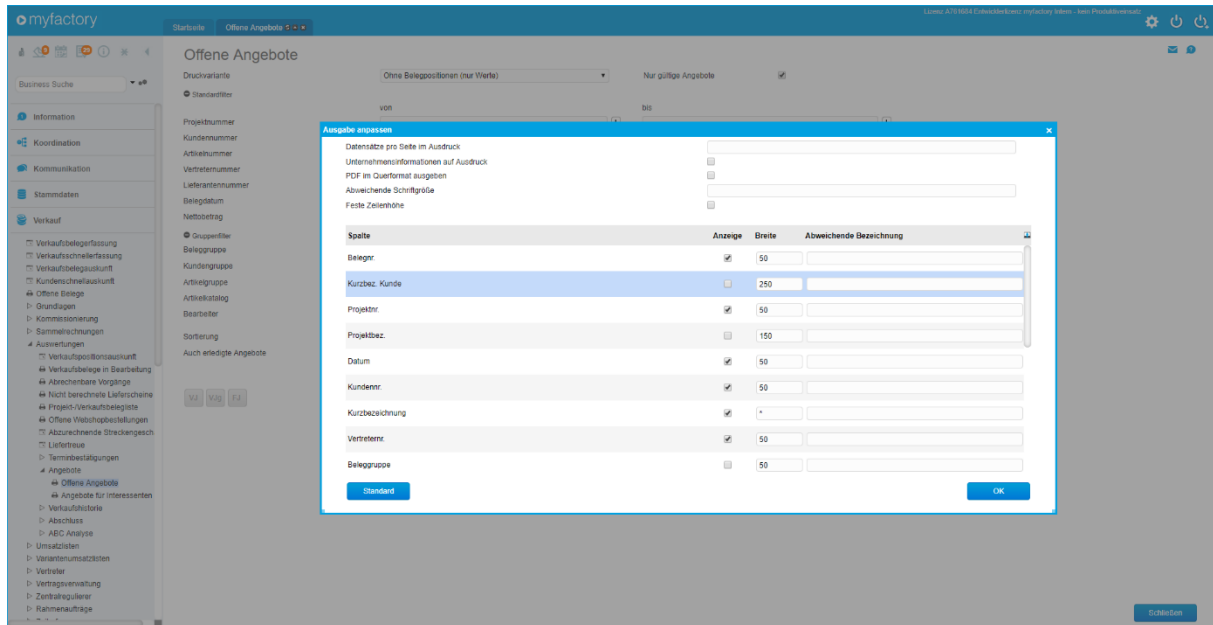

## ERP: Neue optionale Spalte für die Kundengruppe in der Kundenumsatzliste - 1136. (B102992)

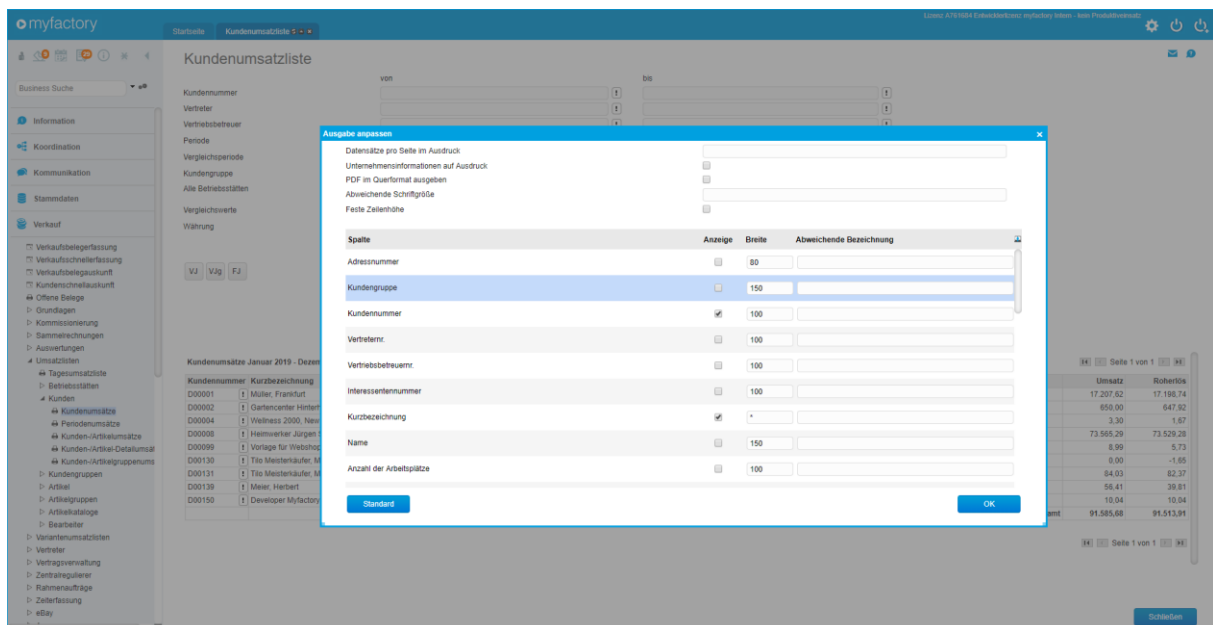

ERP: Neue optionale Spalte für die Lagerbestände im Ausdruck eines Stücklistenfertigungsloses - 1237. (B103688)

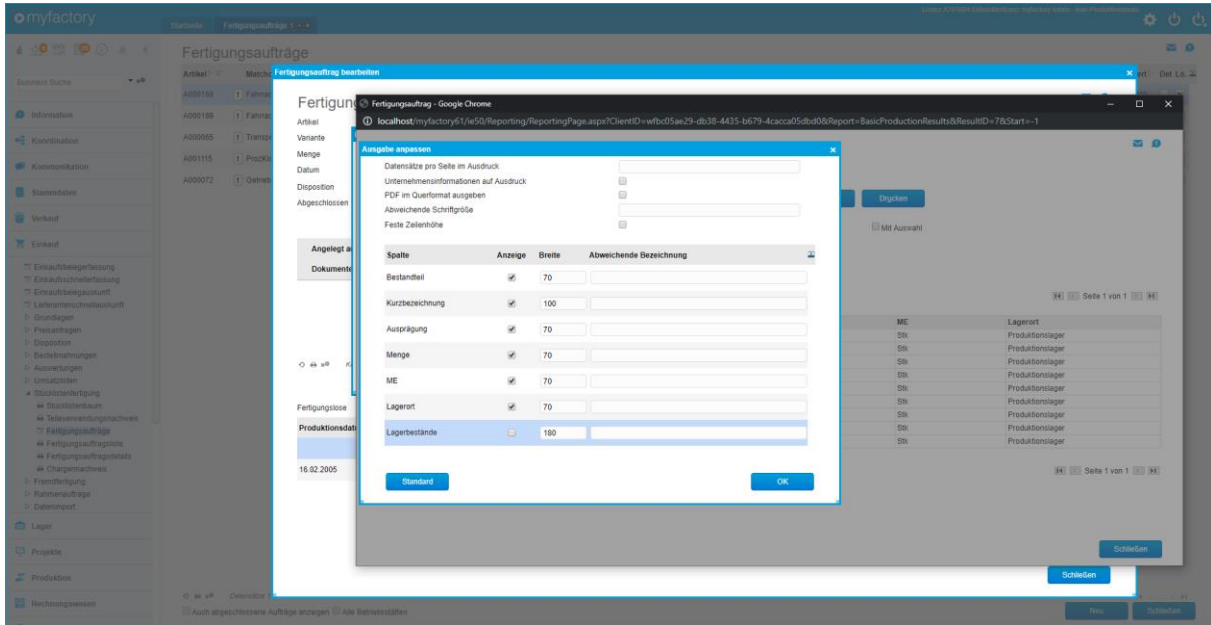

ERP: Neue optionale Spalten für Langtext, BME und VME in der Kunden-Artikelliste und der Artikel-Kundenliste - 1167. (B102367)

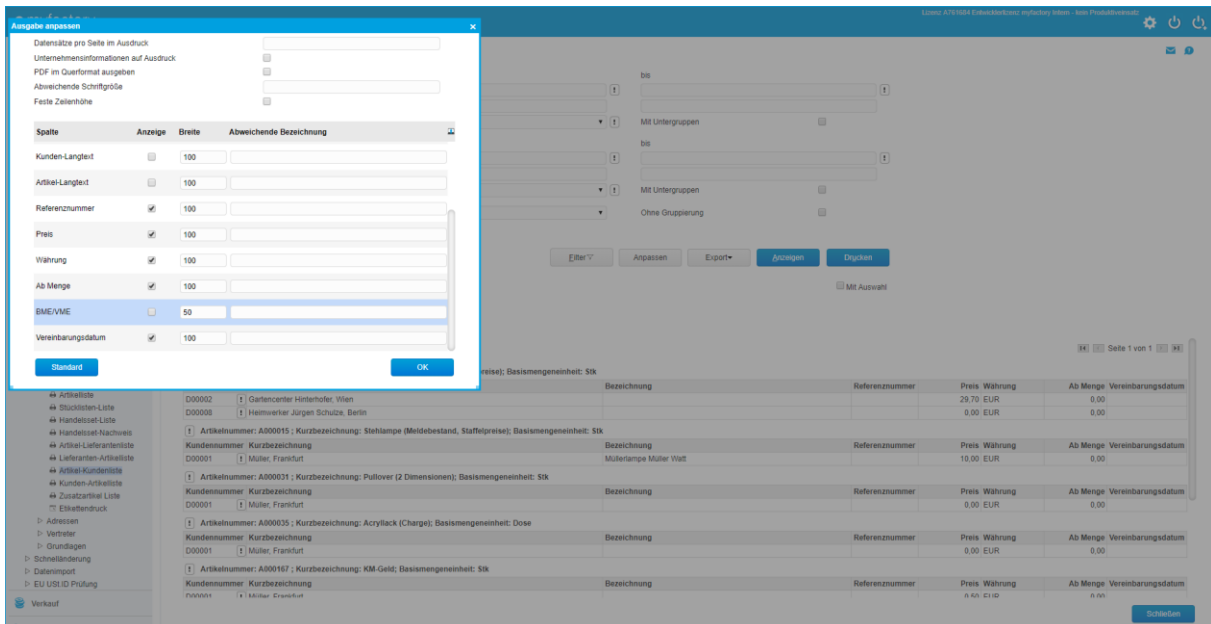

## ERP: Neue Sortiermöglichkeiten in der Kundenumsatzliste nach den Vergleichswerten - 1103. (B102992)

Kundennummer	Kurzbezeichnung	Umsatz	Robert04
D00001	Müller, Frankfurt	17.207,62	17.198,74
D00002	Gartencenter Hinterhofer, Wilm	650,00	647,62
D00004	Wellness 2000, New York	3,30	1,67
D00008	Heimwerker Jürgen Schütz, Berlin	73.565,29	73.528,28
D00099	Vorlage für Webshopkunde	8,99	5,73
D00130	Tito Meisterkäufer, München	0,00	-1,65
D00131	Tito Meisterkäufer, München	84,03	82,37
D00139	Meier, Herbert	58,41	39,81
D00150	Developer Myfactory	10,04	10,04
<b>Gesamt</b>		<b>91.585,68</b>	<b>91.513,91</b>

## ERP: Neue Spalten für die Varianteninformationen der Positionen in den Terminbestätigungs- und Mengenübernahme-Dialogen - 1133. (B100958)

Spalte	Anzeigen	Breite	Clip	Abw. Bezeichnung	Abw. Tooltip
Name1	<input type="checkbox"/>	150	<input type="checkbox"/>		
Name2	<input type="checkbox"/>	150	<input type="checkbox"/>		
<b>Variante</b>	<input checked="" type="checkbox"/>	220	<input type="checkbox"/>		
Langtext	<input type="checkbox"/>	150	<input type="checkbox"/>		
Referenznr.	<input type="checkbox"/>	150	<input type="checkbox"/>		
Liefertermin	<input type="checkbox"/>	100	<input type="checkbox"/>		
Wunschtermin	<input type="checkbox"/>	100	<input type="checkbox"/>		

  

Variante	Menge(Pos)	Offen ME
	4	4 qm
	0,5	0,5 h
	3	3 Stk
	10000	10000 Stk
	1000	600 Kart
	1000	940 Stk
Weiß / Echt Leder	10	5 Stk
Blau / Echt Leder	10	10 Stk
Gelb / Echt Leder	10	10 Stk
Grün / Echt Leder	10	10 Stk
Rosa / Echt Leder	10	10 Stk

## ERP: Neues Feld "Langtext (in Benutzersprache)" für das Info-Register im Artikelstamm und der Artikelsuche - 1101. (B102994)

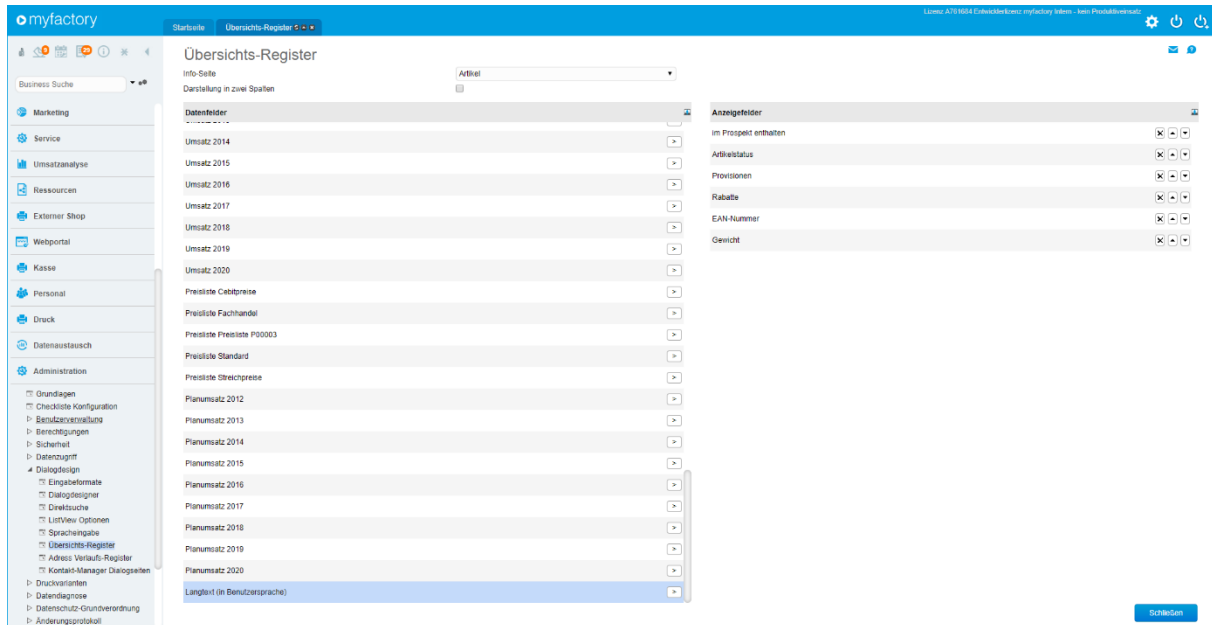

## ERP: Neues Filterfeld für die Artikelgruppe im Dialog "Kunden-/Artikelgruppenrabatte" - 1126. (B102972)

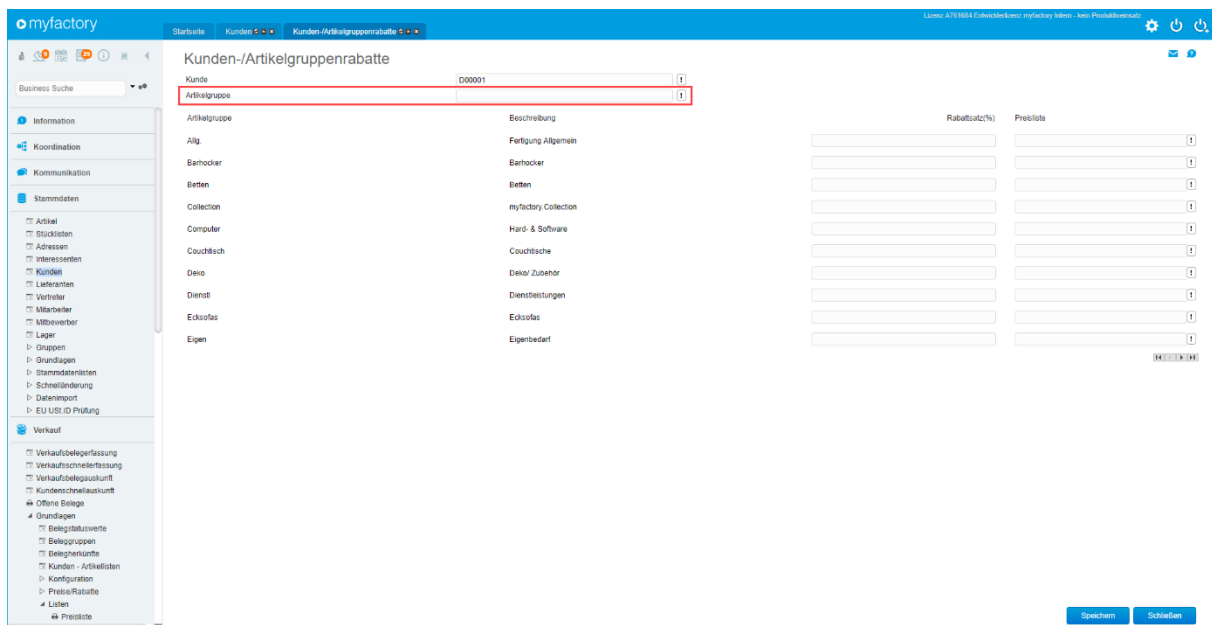

## ERP: Neues internes GeneralProperty zum Beibehalten von 0-Positionen beim Erstellen von Lieferscheinen - 1174. (B103233)

(ohne Screen)

ERP: Newsletter-Felder der Ansprechpartner für ERP-User freigeschaltet, wenn in der DB ein CRM lizenziert ist - 1106. (B099117)

(ohne Screen)

ERP: Optimierung im Chargenauswahldialog bei Artikeln mit Chargen und weiteren Dimensionen - 1178. (B097499)

(ohne Screen)

ERP: Performance-Optimierung beim Schreiben der Dispo-Einträge beim Verarbeiten von Belegen - 1105. (B103032)

(ohne Screen)

ERP: Pooldruck-Dialog um Filtermöglichkeiten nach Belegarten (kombiniert) erweitert - 1114. (B102788)

ERP: Report "Abzurechnende Wareneingänge" umbenannt in "Abzurechnende Vorgänge" - 1090. (B102812)

(ohne Screen)

ERP: Tippfehler in der Überschrift des Dialogs für Artikel-Lagerzielbestände behoben - 1191. (B103584)

(ohne Screen)

ERP: Usability: Änderungsprüfung im Dialog zum Auswählen des manuellen Belegstatus hinzugefügt - 1169. (B102521)

(ohne Screen)

ERP: Usability: im Einschränkungsbereich des Reports für nicht berechnete Lieferscheine wird die "Ohne Gruppierung"-Checkbox nun deaktiviert, wenn nicht notwendig - 1240. (B103611)

(ohne Screen)

ERP: Verbesserung beim Refresh geänderter Varianteninformationen bei der Schaltfläche VK-Preis im Handelset-Bestandteile-Dialog der Belegerfassung - 1172. (B085222)

(ohne Screen)

ERP: Weitere Felder im Lieferschein-Versandexport um Filter- und Sortiermöglichkeit erweitert - 1121. (B101331)

(ohne Screen)

ERP: Wird beim Bestellungen erzeugen aus dem Dispolauf eine Freigabe erforderlich, werden die betreffenden Belege nun unverarbeitet angelegt - 1148. (B103196)

(ohne Screen)

## FMS

FMS: Anbu: Anpassung des Vorzeichens des Buchungstyps  
"Abschreibungskorrektur" im Anlagenspiegel - 1289. (B103981)

(ohne Screen)

FMS: Anpassung bei den Zahlungsvorschlägen für Skonto mit Frist von 0 Tagen  
- 1309. (B103329)

(ohne Screen)

FMS: Anpassung bei der farblichen Markierung beim Kontoauszugsimport bei  
Zahlungsausgängen an Lieferanten - 1297. (B103937)

(ohne Screen)

FMS: Anpassung bei der Periodenübergabe und Fehlermeldung bei erneuten  
Saldenvorträgen bei gesperrter Periode - 1291. (B103907)

(ohne Screen)

FMS: Neue Möglichkeit, beim Zugferd-Import eine Buchungssitzung auszuwählen - 1317. (B104110)

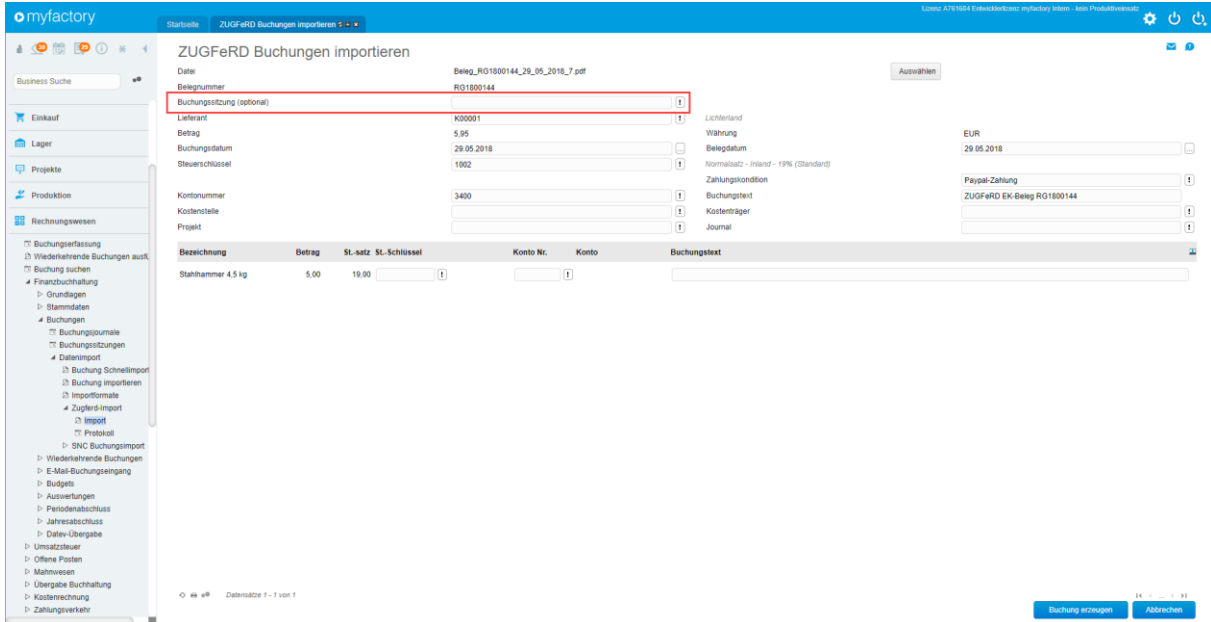

FMS: Neue optionale Spalte für die Belegnummer der Zahlung in der Liste "Zahlungseingänge Kunden" - 1300. (B104014)

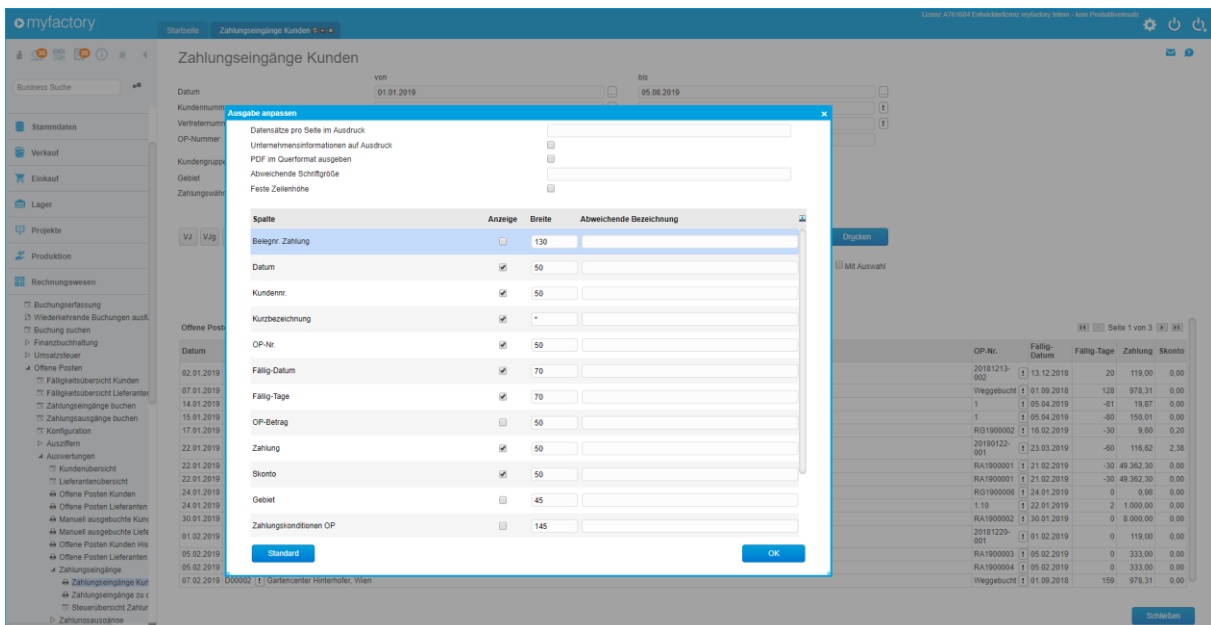

FMS: Anbu: Neue Sortiermöglichkeit nach "Sachkonto Anlagegut" im Anlagenspiegel-Report - 1272. (B103844)

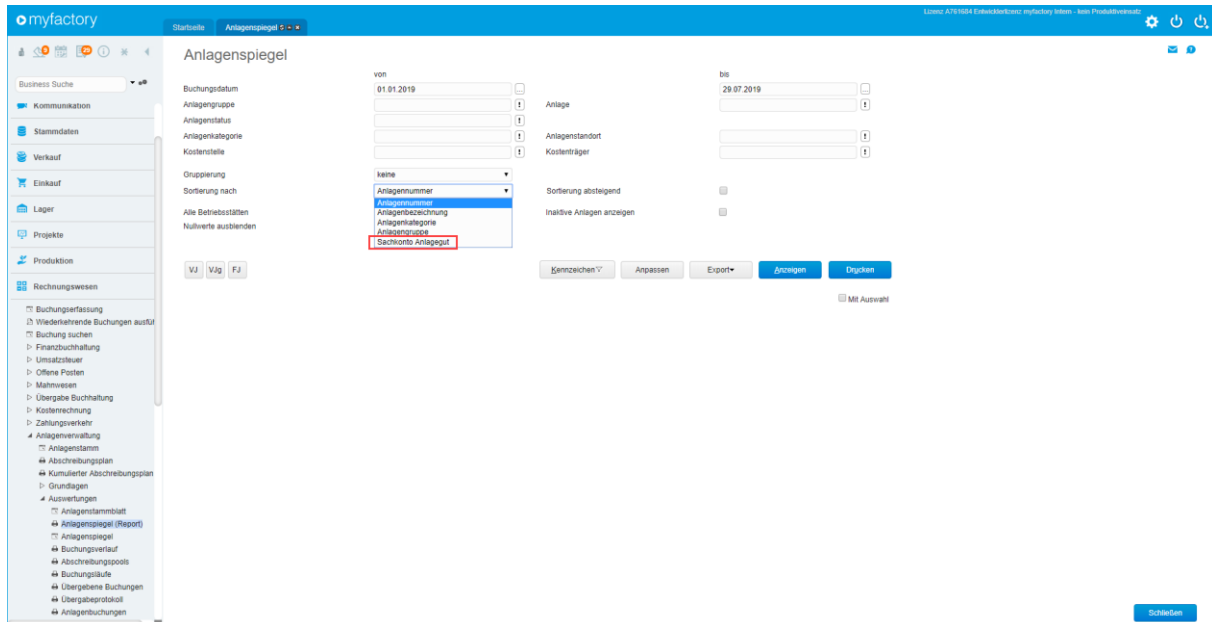

FMS: Anbu: Überflüssige Prüfung auf Buchwert beim Anlagenimport entfernt - 1271. (B103812)

(ohne Screen)

FMS: Fehlende Vergleichsparameter bei der Bilanzberechnung nachgetragen - 1255. (B103644)

(ohne Screen)

FMS: Alte Benutzereinstellung zur Kontendarstellung in der Bilanzauswertung entfernt - 1079. (B102915)

(ohne Screen)

FMS: Anbu: Anpassung bei der Anlage der Buchungssitzung bei der Übergabe der Buchungen - 1177. (B103250)

(ohne Screen)

FMS: Anbu: Anpassung bei der Behandlung von Kostenbuchungen bei Pool-Abschreibungen - 1204. (B103459)

(ohne Screen)

FMS: Anbu: Anpassung der Generierung der Abschreibungen bei abweichenden Geschäftsjahren - 1203. (B100912)

(ohne Screen)

FMS: Anbu: Erweiterte Prüfung, ob die Nutzungsdauer mit der Abschreibungsvariante übereinstimmt und Hinweisbox im Anlagenstamm - 1117. (B102959)

(ohne Screen)

FMS: Anbu: Neue Option im Anlagenspiegel, Anlagen mit 0-Werten auszublenden - 1205. (B101054)

**Anlagenspiegel**

Geschäftsjahr: 2019

Business Suche: [ ]

Produktion

Rechnungswesen

Nur Buchungen bis 31.07.2019 berücksichtigen

Ale Betriebsstätten

Inaktive Anlagen anzeigen

Nullwerte ausblenden

Kategorie	Gruppe	Anlagennr. / Anlagenbezeichnung	Anschaffungsdatum	Wkz.	Anschaffungsprn 31.12.2019	Buchwert 01.01.2019	Zugang	Abgang	AIA laufend	Sonder-AIA	Buchwert 31.12.2019	AIA aufgelassen
keine												
Hardware IT												
		AN00003   Testanlage	01.01.2017	EUR	150.000,00	123.750,00	0,00	0,00	8.750,00	0,00	115.000,00	26.250,00
		AN00005   Gebäude	01.01.1980	EUR	600.000,00	397.000,00	0,00	0,00	7.000,00	0,00	390.000,00	203.000,00
		Summe ( Gruppe: IT )		EUR	750.000,00	520.750,00	0,00	0,00	15.750,00	0,00	505.000,00	229.250,00
		Summe ( Kategorie: keine )		EUR	750.000,00	520.750,00	0,00	0,00	15.750,00	0,00	505.000,00	229.250,00
IT												
Hardware IT												
		AN00001   Notebook HP 4711 T7 (8940)	24.11.2017	EUR	1.155,46	951,58	0,00	0,00	118,28	100,00	733,30	293,88
		AN00005   Irgendene	01.01.2017	EUR	3.600,00	2.300,00	0,00	0,00	600,00	0,00	1.700,00	1.300,00
		AN00007   Neue Anlage	01.01.2018	EUR	1.200,50	1.197,47	0,00	0,00	147,07	0,00	1.050,40	63,03
		Summe ( Gruppe: IT )		EUR	6.015,96	4.449,05	0,00	0,00	865,35	100,00	3.483,70	1.566,91
		Summe ( Kategorie: IT )		EUR	6.015,96	4.449,05	0,00	0,00	865,35	100,00	3.483,70	1.566,91
		Gesamtsumme		EUR	756.015,96	525.199,05	0,00	0,00	16.615,35	100,00	508.483,70	230.816,91

FMS: Anbu: Unterstützung beim Wechsel von degressiver auf lineare AfA - 1116. (B102944)

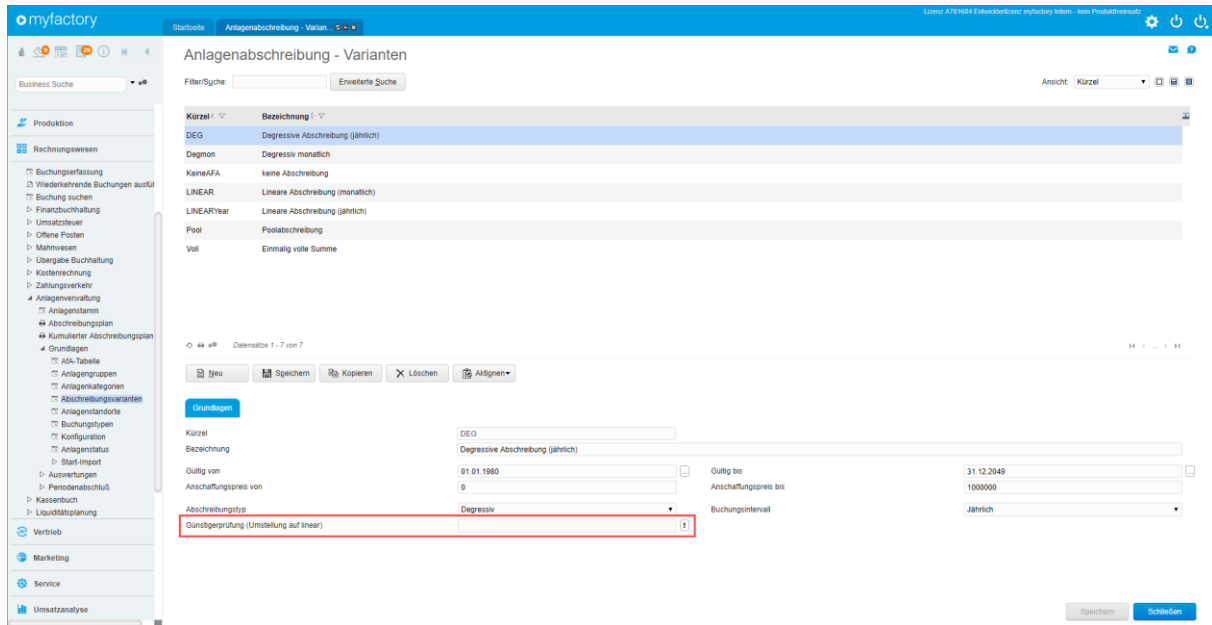

FMS: Anpassung bei der Berechnung in der Liquiditätsplanung bei abweichenden Belegzahlungskonditionen und bei Anzahlungsrechnungen - 1202. (B103230)

(ohne Screen)

FMS: Anpassung bei der Darstellung bei der Kontenprüfung in der Bilanzdefinition - 1195. (B103516)

(ohne Screen)

FMS: Anpassung bei der Datenherkunft des Verknüpfungsschlüssels der Kostenbuchungen in der REST-API - 1197. (B103341)

(ohne Screen)

FMS: Anpassung bei der Ermittlung der USTVA-Daten bei Zahlungseingängen bei Ist-Versteuerung bei Buchungen mit Nettosplit - 1233. (B099635)

(ohne Screen)

FMS: Anpassung beim Setzen der Kosteninformationen bei der FMS-Belegübergabe bei Wareneinsatzbuchungen auf Konten mit Kostenrechnung - 1228. (B103500)

(ohne Screen)

FMS: Anpassung der Rechtschreibung in der Hinweismeldung zum Zurücksetzen einer Buchungssitzung - 1183. (B103348)

(ohne Screen)

FMS: Anpassung wegen unnötiger 5-Rappen-Rundung bei CHF beim Kontoauszugsimport - 1119. (B102899)

(ohne Screen)

FMS: Browser-Anpassung beim Auswählen des Belegdatums über den Kalender in der Buchungserfassung - 1140. (B097150)

(ohne Screen)

FMS: Datensatzberechtigungen in OP-Listen für Lieferanten eingepflegt - 1241. (B103453)

(ohne Screen)

FMS: Erweiterte Fehlermeldung, wenn der Export der Bilanzdefinition nicht möglich ist (z.B. wegen fehlender Rechte) - 1149. (B099969)

(ohne Screen)

FMS: Erweiterung der SmartReport-Datenquelle für den Unternehmensbericht um Kopf-Daten - 1210. (B103552)

(ohne Screen)

FMS: Erweiterung der SmartReport-Datenquelle für die Bilanzauswertung - 1220. (B103625)

(ohne Screen)

FMS: Erweiterung der SmartReport-Datenquelle für die Bilanzauswertung um Hierarchieinformationen - 1227. (B103637)

(ohne Screen)

## FMS: Neue Option "Nullwerte ausblenden" in den Umsatzlisten für Debitoren und Kreditoren - 1211. (B103331)

Kontonr.	Bezeichnung	Umsatz Periode	Umsatz Jahr	Wkz
D00001	Müller, Frankfurt		10.652,95	EUR
D00002	Gartencenter Hinterhofer, Wien		10.800,00	EUR
D00004	Wellness 2000, New York		-900,00	EUR
D00005	web-kaufmann.net AG, München			EUR
D00007	Papeterie Berber, Süßlach			EUR
D00008	Helmwenger Jürgen Schulze, Berlin	9.525,36	91.064,15	EUR
D00017	Meier, Stuttgart			EUR
D00018	Schmidt, Bremen		-1.000,00	EUR
D00099	Vorfälle für Webshopkunde			EUR
D00100	Susanne Steinhoff, Weinheim			EUR
D00131	Tilo Meierkauf, München		100,00	EUR

## FMS: Neue SmartReport-Datenquelle für GuV mit Zeitraum und Vergleichszeitraum - 1244. (B103715)

(ohne Screen)

## FMS: Saldenliste Sachkonten um neue optionale Spalten "Bewegung Periode" und "Bewegung Jahr" erweitert - 1109. (B102858)

Spalte	Anzeige	Breite	Abweichende Bezeichnung
Bewegung Periode	<input type="checkbox"/>	110	
Kontenr.	<input checked="" type="checkbox"/>	70	
Saldo Periode	<input checked="" type="checkbox"/>	90	
Bezeichnung	<input checked="" type="checkbox"/>	*	
Bewegung Jahr	<input type="checkbox"/>	90	
Vortrag	<input checked="" type="checkbox"/>	80	
Soll Periode	<input checked="" type="checkbox"/>	80	
Haben Periode	<input checked="" type="checkbox"/>	90	
Soll Jahr	<input checked="" type="checkbox"/>	80	

FMS: Überflüssige interne Konten-IDs in Summen- und Saldenliste Sachkonten ausgeblendet - 1157. (B103172)

(ohne Screen)

FMS: Verbesserung bei der Gültigkeitsprüfung der gewählten Abschreibungsvariante beim Speichern von Anlagen - 1161. (B103237)

(ohne Screen)

FMS: Verbesserung bei der Prüfung der Gültigkeit der Vergleichsperioden bei der Bilanzauswertung - 1160. (B103189)

(ohne Screen)

HRM

## MIS

MIS: ListView in der Auftragseingangsplanungsübersicht nun anpassbar und mit neuen optionalen Spalten für kumulierte Werte - 1100. (B102991)

Spalte	Anzeigen	Breite	Clip	Abw. Bezeichnung	Abw. Tooltip
Plan	<input type="checkbox"/>	100	<input type="checkbox"/>		
Abweichung %	<input checked="" type="checkbox"/>	100	<input type="checkbox"/>		
Ist kumuliert	<input type="checkbox"/>	100	<input type="checkbox"/>		
Plan kumuliert	<input type="checkbox"/>	100	<input type="checkbox"/>		
Abweichung % kumuliert	<input type="checkbox"/>	150	<input type="checkbox"/>		
Ist Vorjahr	<input checked="" type="checkbox"/>	100	<input type="checkbox"/>		
Abweichung %	<input checked="" type="checkbox"/>	100	<input type="checkbox"/>		
Ist Vorjahr kumuliert	<input type="checkbox"/>	100	<input type="checkbox"/>		

The background shows a line chart for the year 2019 and a data table with columns for 'Ist', 'Plan', 'Abweichung %', 'Ist Vorjahr', and 'Abweichung %'. The data table shows values for each month from April to December 2019.

Mobile

## POS

POS: Interne Anpassung beim Setzen der Standardwerte beim Belegspeichern - 1257. (B103738)

(ohne Screen)

POS: Anpassung bei der Artikelsuche nach dem Scannen, wenn EANNummern mehrfach bei inaktiven Artikeln existieren - 1122. (B103126)

(ohne Screen)

## PPS

PPS: Anpassung bei der Berechnung der Bewertung der offenen Produktionsaufträge bei abweichenden Mengeneinheiten - 1302. (B103983)

(ohne Screen)

PPS: Anpassung bei der Formatierung der Kostenspalte im Strukturstücklistendruck - 1314. (B103414)

(ohne Screen)

PPS: In der "Fertig"-Spalte in der Positionsliste im Dialog "Produktionsaufträge bearbeiten" werden bei Baugruppenpositionen nun die Werte der Unteraufträge angezeigt - 1305. (B104042)

(ohne Screen)

PPS: Neue Möglichkeit, an PA-Positionen Dokumente zu hinterlegen - 1278. (B103862)

(ohne Screen)

PPS: Neue optionale Spalten für die Versionsnummer der Stückliste im Dialog "Produktionsaufträge bearbeiten" - 1304. (B103947)

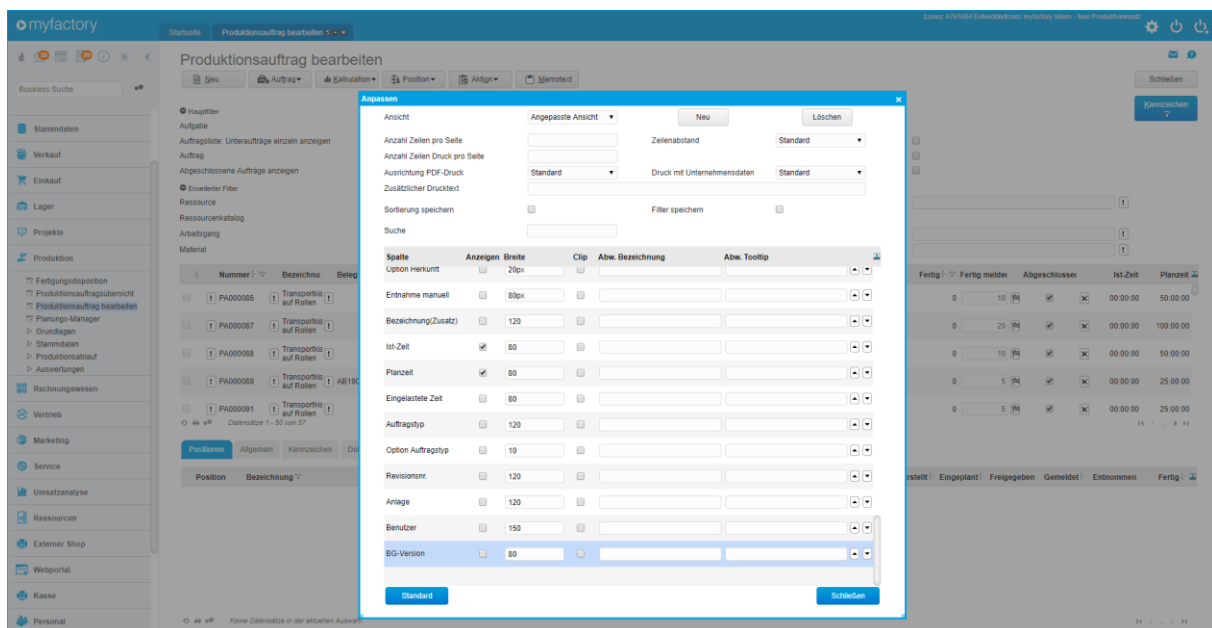

PPS: Neue Möglichkeit, in den PPS Grundlagen eine Standardzeiteinheit für Arbeitsgänge festzulegen - 1256. (B103699)

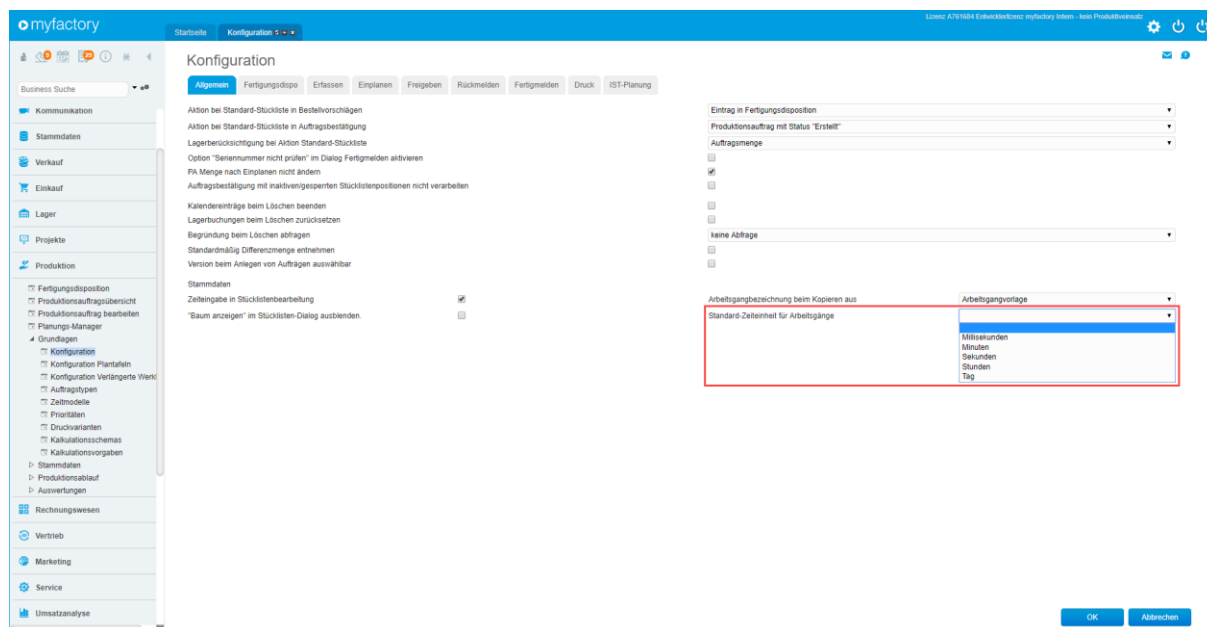

PPS: Anpassung bei der Baumdarstellung im Stücklistenverfügbarkeitsexplorer bei abweichenden Mengeneinheiten - 1175. (B095110)

(ohne Screen)

PPS: Anpassung bei der Darstellung der Zeitlinien im Planungsmanager - 1231. (B103663)

(ohne Screen)

PPS: Anpassung bei der Terminierungsmethode bei Setzen der Option "Bei AB-Bezug die Vorgabe der Standardterminierung verwenden" - 1110. (B103082)

(ohne Screen)

PPS: Anpassung beim neuen Nummerieren des Positionsindex beim Löschen einer Position in einer Stückliste - 1216. (B103590)

(ohne Screen)

PPS: Anpassung beim Setzen der Felder für die Letzte Änderung beim Kopieren einer Stücklistenversion - 1176. (B103280)

(ohne Screen)

PPS: Anpassung beim Setzen der Mengen bei Teilentnahmen von Variantenartikeln - 1229. (B101403)

(ohne Screen)

PPS: Bei der Fertigmeldung von PAs mit Seriennummern gab es unter bestimmten Umständen eine Fehlermeldung - 1086. (B102916)

(ohne Screen)

PPS: Browseranpassung bei der Anzeige des Fremdfertigungsdialogs bei der Freigabe im Dialog "PA Bearbeiten" - 1232. (B103485)

(ohne Screen)

PPS: Chrome-Anpassung bei der Variantenauswahl beim Fertigmelden von PAs - 1162. (B103209)

(ohne Screen)

PPS: Die Größe des Positionsdetailsfensters wird nun gespeichert - 1111. (B103071)

(ohne Screen)

PPS: Neue optionale Spalte für die Projektnummer in der Lieferübersicht Produktion - 1209. (B103324)

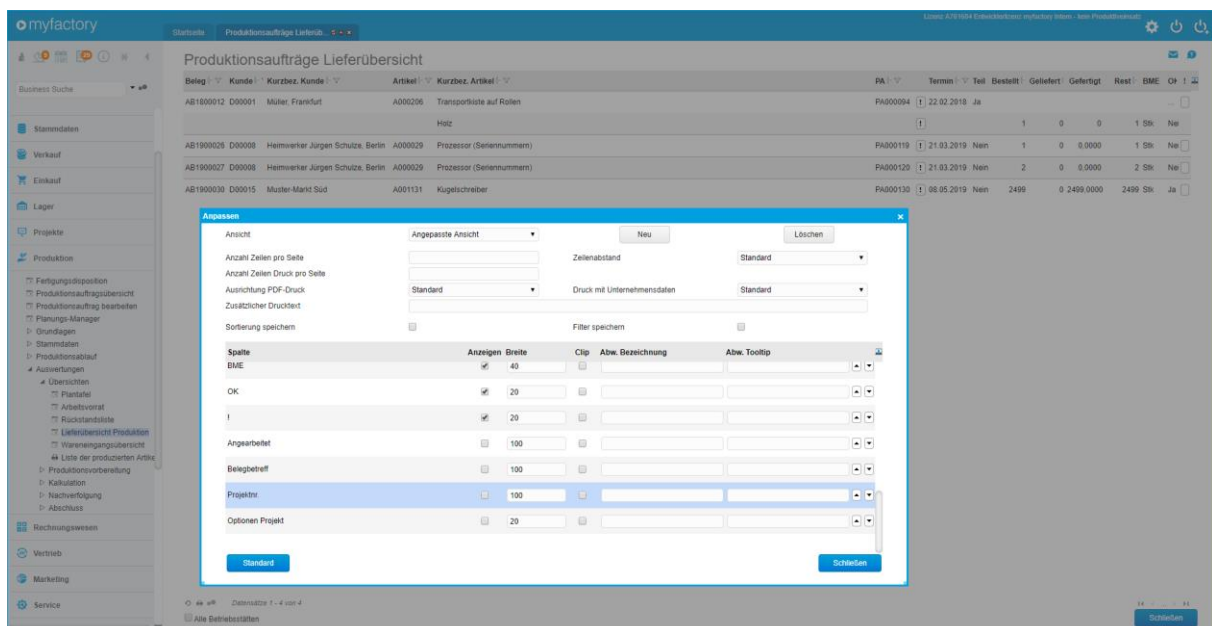

PPS: Verbesserter Dialog-Referesh beim Entnehmen und im Protokoll beim PA-Bearbeiten - 1112. (B103072)

(ohne Screen)

PPS: Verbesserter Refresh im Dialog zum Zurücksetzen des Status eines PA - 1118. (B103045)

(ohne Screen)

## Tablet

Tab: Inventurerfassung um Suchfeld für Artikel (Artikelnummer, Kurzbezeichnung, EAN-Nummer) erweitert - 1217. (B103385)

(ohne Screen)

Tab: Schaltfläche bei den Serviceberichten verbreitert, da die Schrift abgeschnitten dargestellt wurde - 1222. (B103488)

(ohne Screen)

## Frontend-/ SysEvents

Allg: Neue SysEvents bei der Workflow-Aktion "E-Mail versenden" - 1265.  
(B103848)

Allg: Neues SysEvent beim Bearbeiten von Ansprechpartnern - 1184. (B103411)

ECO: Erweiterung der übergebenen Parameter einiger SysEvents - 1142.  
(B103179)

ERP: Erweiterung der Parameter der SysEvents beim Generieren des Belege in  
der Vertragsverwaltung - 1294. (B104022)

ERP: Neue SysEvents im Dialog der Artikel-Kundendaten - 1252. (B103547)

ERP: Neue SysEvents im Dialog "Beistellartikel ausbuchen" - 1198. (B103600)

ERP: Neue SysEvents im Dialog zum Ändern des Lieferanten eines  
Einkaufsbelegs - 1129. (B102954)

ERP: Neue SysEvents in den ListViews zum Bearbeiten den Kunden-Artikel und  
der Artikel-Kunden - 1168. (B103115)

ERP: Neue SysEvents in der Kundenumsatzliste - 1083. (B102927)

ERP: Neues SysEvent bei der Ermittlung der Positionsdaten in der  
Einkaufsbelegerfassung - 1193. (B102118)

ERP: Neues SysEvent beim Setzen eines Kennzeichenwerts aus der Liste in der  
Verkaufsschnellerfassung - 1215. (B103619)