

Service Pack 7.1 - 1375

Veröffentlichung: 20.09.2021

Ohne ausdrückliche schriftliche Erlaubnis dürfen weder das Dokument noch Auszüge daraus mit mechanischen oder elektronischen Mitteln, durch Fotokopieren oder durch irgendeine andere Art und Weise vervielfältigt oder übertragen werden.

Die in den Beispielen verwendeten Firmen und sonstigen Daten sind frei erfunden, evtl. Ähnlichkeiten sind daher rein zufällig.

Diesen Unterlagen liegt der zur Erstellung aktuelle Programmstand zugrunde. Die hier enthaltenen Angaben und Daten können ohne vorherige Ankündigung geändert werden.

Copyright 2021 myfactory International GmbH, München

In diesem Dokument verwendete Soft- und Hardwarebezeichnungen sind überwiegend eingetragene Warenbezeichnungen und unterliegen als solche den gesetzlichen Bestimmungen des Urheberrechtsschutzes.

Die myfactory International GmbH ist bei der Erstellung dieses Dokuments mit großer Sorgfalt vorgegangen. Fehlerfreiheit können wir jedoch nicht garantieren. myfactory International GmbH haftet nicht für sachliche oder drucktechnische Fehler in diesem Dokument. Die Beschreibungen in diesem Handbuch stellen ausdrücklich keine zugesicherte Eigenschaft im Rechtssinne dar. Sollten Sie Korrektur- oder Verbesserungsvorschläge zu diesem Dokument haben, schicken Sie uns diese bitte an unsere E-Mail-Adresse. Wir bedanken uns im Voraus für Ihre Mühe.

Weitere Informationen über die Produkte von myfactory International GmbH finden Sie im Internet unter <http://www.myfactory.com>.

Version: 1.0

Ersteller: Rainer Giersbach

Inhalt

Allgemein	5
CRM	14
E-Commerce	17
ERP.....	20
FMS.....	36
HRM	45
MIS	46
Mobile	47
POS.....	48
PPS.....	51
Tablet	52
Frontend-/ SysEvents	53
DEV	55

Allgemein

Allg: Anpassung bei der Auswertung von Verteilern beim Weiterleiten von Mails zur Vermeidung doppelter Adressen - 1326. (B126623)

(ohne Screen)

Allg: Anpassung bei der Datenermittlung der optionalen Spalte "Betreff letzter Kontakt" im Projektstamm - 1294. (B125275)

(ohne Screen)

Allg: Anpassung bei der Ermittlung des Ausgangspostfachs bei der Kennwort-Senden-Funktion - 1200. (B125688)

(ohne Screen)

Allg: Anpassung bei der Funktion zum Öffnen einer Webseite für abweichende Protokolle - 1316. (B126618)

(ohne Screen)

Allg: Anpassung bei der Platzhalterersetzung bei den Signaturen der Termineinladungsmails - 1138. (B125532)

(ohne Screen)

Allg: Anpassung beim Aufruf von in Mails enthaltenenen .eml-Dokumenten - 1272. (B124863)

(ohne Screen)

Allg: Anpassung beim Deaktivieren des "Senden"-Buttons im Maileditor beim Senden - 1344. (B126737)

(ohne Screen)

Allg: Anpassung beim Dokumentendownload wegen Änderungen im MS Edge - 1323. (B126679)

Nach einem Edge-Update wurde kein Download-Fenster mehr angezeigt, sondern der Download über ein Icon in der Titelleiste dargestellt. Diese Titelleiste ist in der myfactory-Anwendung nicht sichtbar. Wenn nun ein Download über Edge gestartet wird, prüft myfactory, ob ein weiteres Edge-Fenster vorhanden ist und bringt dieses in den Vordergrund. Ist kein weiteres Edge-Fenster geöffnet wird ein neues Fenster aufgerufen, damit der Download sichtbar ist.

Allg: Anpassung beim Focus-Handling nach dem Aufruf eines Suchfensters - 1282. (B113335)

(ohne Screen)

Allg: Anpassung beim Kalendereintrag bei der Zustimmung zu Terminen - 1296. (B126256)

(ohne Screen)

Allg: Anpassung beim Setzen der Kennzeichenwerte bei der Kundenschnelländerung bei Änderung der Bezugswerte der Einschränkungen - 1343. (B126500)

(ohne Screen)

Allg: Anpassung der USt-ID-Prüfung an aktuelle Gegebenheiten (Schriftliche Bestätigung des Finanzamts nicht mehr möglich) - 1194. (B125675)

(ohne Screen)

Allg: Anpassung einer Toolfunktion zum Öffnen eines Fensters für Firefox und Safari - 1204. (B120334)

(ohne Screen)

Allg: Anpassung in internen ListView-JavaScript-Funktionen für Spalten mit Unterstrich im Namen - 1264. (B126172)

(ohne Screen)

Allg: Bei den mobilen Anmeldungen war die Anmeldung mit 2-Faktor-Authentifizierung nicht möglich - 1199. (B125750)

(ohne Screen)

Allg: Beim Löschen von Projekten wurden die Einträge in der Projekt-Abschnittstabelle nicht mit gelöscht - 1174. (B125668)

(ohne Screen)

Allg: Bezeichnung der optionalen Spalte für "Kurzbezeichnung(Zusatz)" im Lieferantenstamm angepasst - 1357. (B126835)

(ohne Screen)

Allg: Eingabeunterstützung bei Auswahl eines Weiterleitungspostfachs verbessert (Filter auf Typ) - 1285. (B126300)

(ohne Screen)

Allg: Erweiterte Prüfung auf Rekursion bei der Auflösung von Benutzergruppenhierarchien - 1240. (B125979)

(ohne Screen)

Allg: Erweiterter Refresh der Dokumentenvorschau bei Registerwechsel - 1190. (B124501)

(ohne Screen)

Allg: Erweitertes Fehlerhandling bei benutzerdefinierten Anzeigebedingungen - 1361. (B126880)

(ohne Screen)

Allg: Erweiterung bei der Datentypprüfung und -Umwandlung auf char bei der glCInt-Funktion - 1273. (B126247)

(ohne Screen)

Allg: Erweiterung der Funktion zum Setzen eines Kennzeichenwerts um Deaktivierungsmöglichkeit des Änderungsprotokolls für Partnererweiterungen - 1165. (B125649)

(ohne Screen)

Allg: Erweiterung der Postausgangseinstellungen für EWS-Ordner - 1373. (B126890)

(ohne Screen)

Allg: Erweiterung der Protokollierung von Datenbankfehlern um eventuelle QueryParam-Werte - 1367. (B126895)

(ohne Screen)

Allg: Erweiterung der SOAP-API um Methoden für Ansprechpartner und Kontakte - 1350. (B126525)

(ohne Screen)

Allg: Erweiterungen für Entity-Methoden im Termindialog für Partneranpassungen - 1228. (B125842)

(ohne Screen)

Allg: Feld für die Wochenanzahl bei Terminserien verbreitert - 1307. (B126518)

(ohne Screen)

Allg: Für Benutzer ohne Editionen wird nun das Login mit einer entsprechenden Hinweismeldung gesperrt - 1354. (B126817)

(ohne Screen)

Allg: Im Benutzergruppdialog konnte es zu einer Fehlermeldung kommen, falls der Benutzer das gleiche Kürzel wie eine Gruppe hat - 1293. (B126365)

(ohne Screen)

Allg: In der Erweiterten E-Mail-Suche konnten über die optionale Schaltfläche keine gemeinsamen Kategorien gesetzt werden - 1226. (B125906)

(ohne Screen)

Allg: Interne Filterung auf Systemuser bei Benutzer-Comboboxen erweitert - 1333. (B126709)

(ohne Screen)

Allg: Interne Vorbereitung für Seiten-Aufruf-Statistik - 1358. (B126899)

(ohne Screen)

Allg: Kundenschnelländerung mit Einschränkungsmöglichkeit nach "Datum letzter Umsatz" (Feld aus dem Kundenstamm) - 1342. (B126706)

(ohne Screen)

Allg: Kundenschnelländerung mit neuer Möglichkeit zur Einschränkung nach leeren Kennzeichenwerten - 1341. (B126705)

(ohne Screen)

Allg: Kundenschnelländerung mit neuer Möglichkeit zur Multiauswahl von Kunden - 1340. (B126704)

(ohne Screen)

Allg: Kundenschnelländerung um Sperrkennzeichen erweitert - 1280.
(B126095)

(ohne Screen)

Allg: Maximale Länge des E-Mail-Felds bei Ansprechpartnern erhöht - 1149.
(B125381)

(ohne Screen)

Allg: Neue Option, ob beim Kopieren von Projekten die Abschnitte mit kopiert werden sollen - 1171. (B125548)

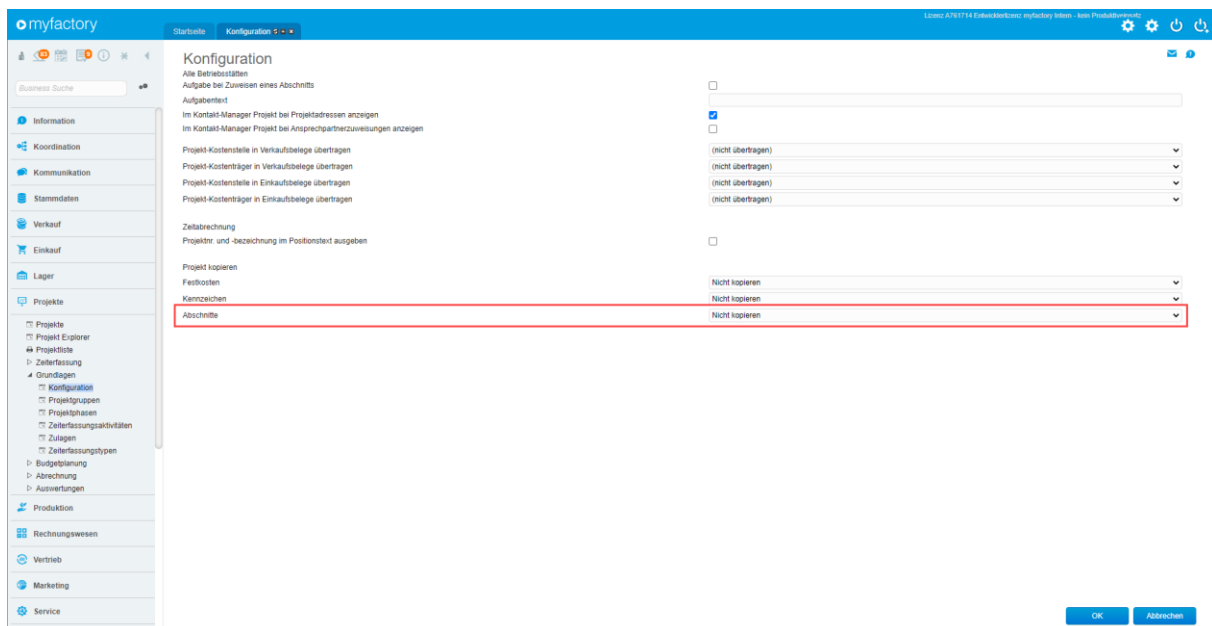

Allg: Neue optionale Spalten für die Nummer und die Kurzbez. des Abweichenden Rechnungsempfängers im Kundenstamm und der Kundensuche - 1212. (B125395)

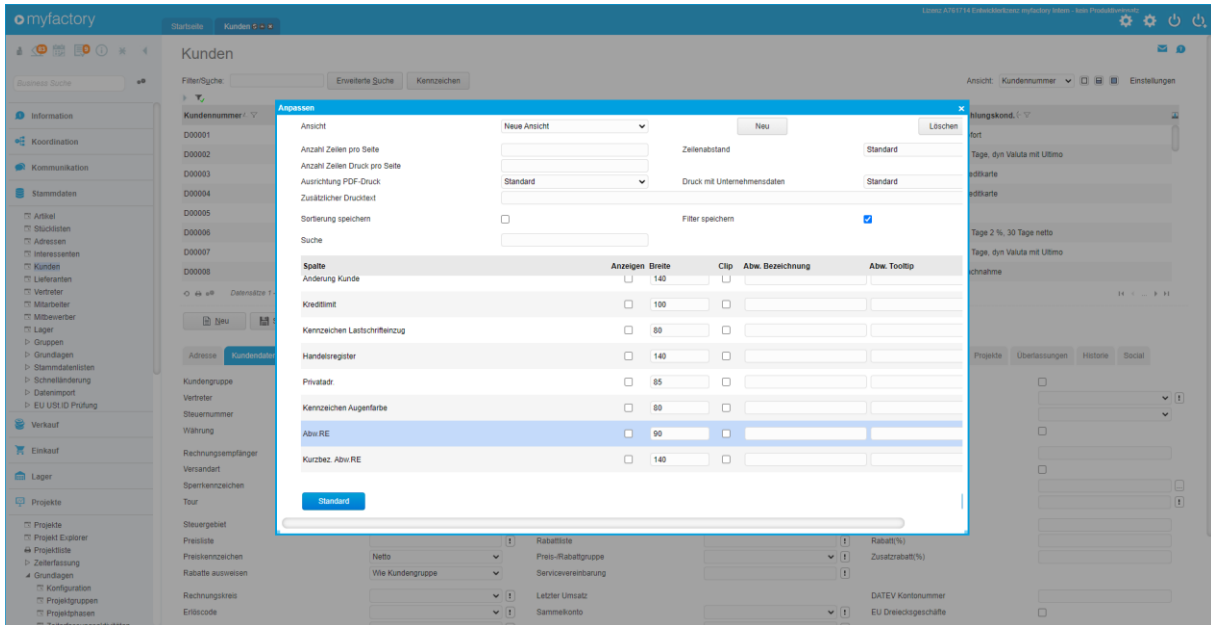

Allg: Neue Schaltfläche für Druck von Smart Reports aus den Ansprechpartnerdetails (erscheint nur, wenn Smart Reports mit Anwendungsaufwurf "Ansprechpartner" vorhanden sind) - 1150. (B125511)

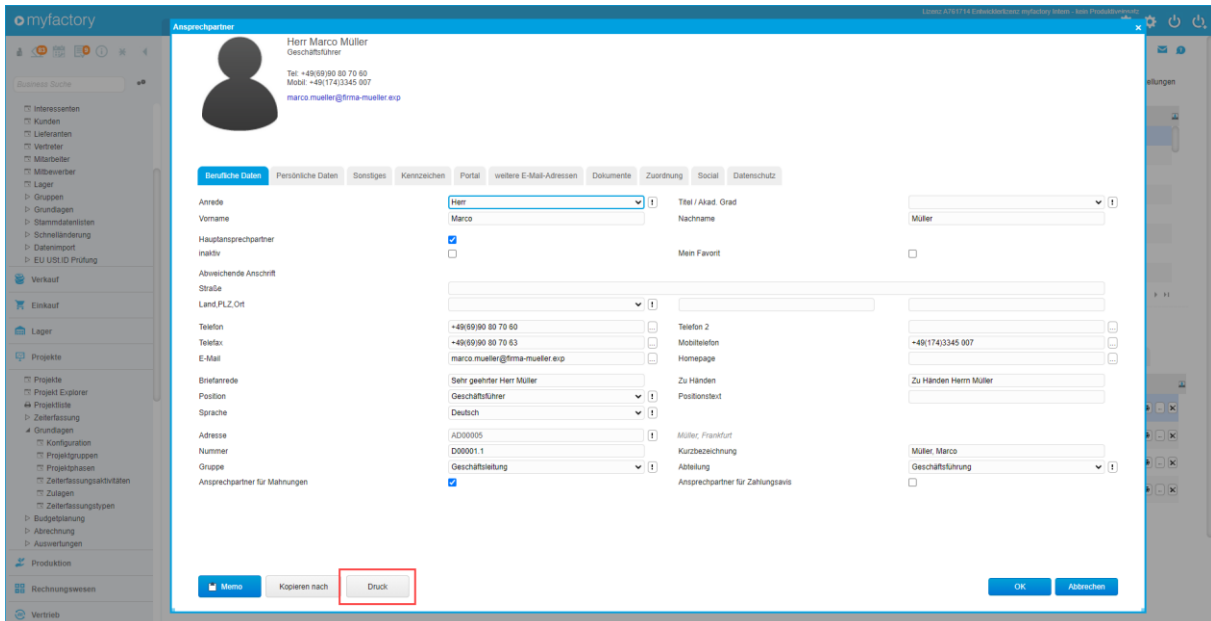

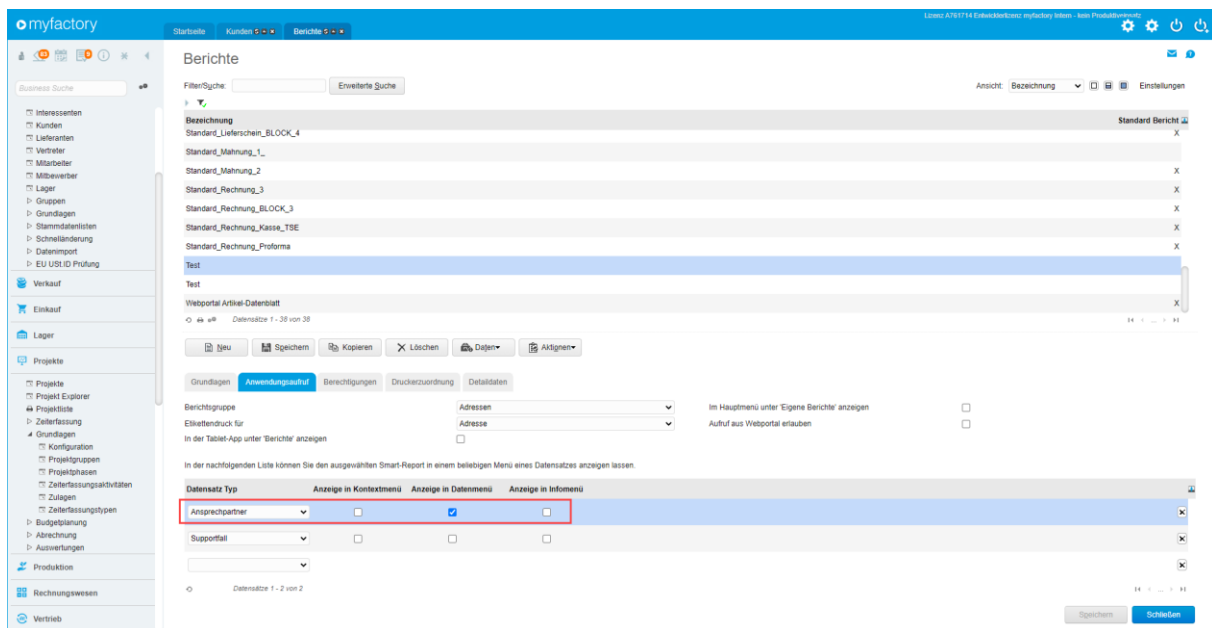

Allg: Neuer Tag "Placeholder" für Input-Felder in Xml-Dialogen - 1339. (B126741)

(ohne Screen)

Allg: Neues Feld für das Abschlussdatum eines PAs im REST-API - 1295. (B110698)

(ohne Screen)

Allg: Neues internes Generalproperty zum Aktivieren des Loggings des Währungskursimports über Timerservice - 1130. (B125057)

(ohne Screen)

Allg: Neues Internes Property für die maximale Länge der Beschreibung für den Dateinamen beim ListView-CSV-Export - 1317. (B125489)

(ohne Screen)

Allg: Pfad-Prüfung beim Dokumentenupload erweitert - 1355. (B126884)

(ohne Screen)

Allg: Qualifizierung der Tabellennamen für Partneranpassungen im ListView der Kostentypen zu Kostenkategorien - 1318. (B126632)

(ohne Screen)

Allg: Soap-API: beim Abrufen von Kunden konnte es zu einer Datentyp-Fehlermeldung für das Feld "PriceType" kommen - 1233. (B125974)

(ohne Screen)

Allg: SOAP-API: Kunden- und Adressabruf um Filter für Anlage- und Änderungsdatum erweitert, sowie neue Methoden für Abruf von Kunden- bzw. Adress-ID-Listen - 1217. (B125845)

(ohne Screen)

Allg: Soap-API: Neue Methode "GetProductsByCondition" - 1234. (B125965)

(ohne Screen)

Allg: Suchfeld im Telefonbuch um Suche in Mobilnummer von Adresse und Ansprechpartner erweitert - 1216. (B125210)

(ohne Screen)

Allg: Usability-Anpassung beim Vorschlag für den Ort beim Eintrag einer Adresse in den Termin - 1191. (B125191)

(ohne Screen)

Allg: veraltete JavaScript-Funktion getYear() an einigen Stellen durch getFullYear() ersetzt - 1245. (B126057)

(ohne Screen)

Allg: Verbesserung bei Speichern der Versionsbeschreibung beim Anlegen eines neuen Dokuments - 1286. (B126299)

(ohne Screen)

Allg: Vertreterfeld im Kunden- und Adressenstamm von Combobox auf Eingabe umgestellt - 1332. (B126708)

ID	Name	Country	Other
D00002	Gartencenter Hiltelhofe, Wien	EU mit USD	AT 2030475010293
D00003	Van der Keulen, Rotterdam	EU ohne USD	NL 555
D00004	Wellness 2000, New York	Drittland	
D00005	wieb-kaufmann.net AG, Muenche	verbundenes Unternehmen	
D00006	Krankenhaus 'Schöne Aussicht'	Inland ohne USD-Ausweisung	
D00007	Papeterie Berber, Sulzbach	Bankverbindung	
D00008	Heimwerker Jürgen Schube, Bt	Inland	

Below the table, there is a detailed view of a customer record. The 'Kundendaten' tab is active. The 'Vertreter' field is highlighted with a red box and contains the value 'V00008'. Other fields include 'Kundennummer', 'Währung', 'Rechnungsempfänger', 'Versandart', 'Sperrkennzeichen', 'Tour', 'Steuergebiet', 'Preisliste', 'Preisvorschau', 'Rabatte ausweisen', 'Rechnungskreis', 'Erlöscode', 'Zahlungskonditionen', and 'Kostenstelle'. The 'Kundennummer' field is set to '0842512345' and 'Währung' is set to 'EUR'. The 'Rechnungsempfänger' is set to 'Per Post' and 'Versandart' is set to 'Rhein-Main'. The 'Steuergebiet' is set to '1 - Inland' and 'Preisliste' is set to 'Standard'. The 'Preisvorschau' is set to 'Netto' and 'Rabatte ausweisen' is set to 'Wie Kundengruppe'. The 'Rechnungskreis' is set to 'wöchentlich' and 'Erlöscode' is set to 'Sofort'. The 'Zahlungskonditionen' are set to 'T02010' and 'Kostenstelle' is set to 'T02010'.

Allg: Wurde im Dokumentenstamm ein Dokument vom Typ "Link" angeklickt, wurde nicht der Link geöffnet, sondern ein Download gestartet - 1271. (B126220)

(ohne Screen)

CRM

CRM: Anpassung beim automatischen Mail-Versand bei Support-Mail-Eingängen - 1172. (B124200)

(ohne Screen)

CRM: Anpassung beim automatischen Mail-Versand bei Support-Mail-Eingängen - 1180. (B124200)

(ohne Screen)

CRM: Felder für Kundenbezeichnungen der Geräte von 50 auf 100 Zeichen verlängert - 1352. (B126845)

(ohne Screen)

CRM: GEO-Report um Vertriebsinformationen (Kontakte, Aufgaben, Angebote, Auftragsbestätigungen) und Konfigurationsmöglichkeit erweitert - 1356. (B126519)

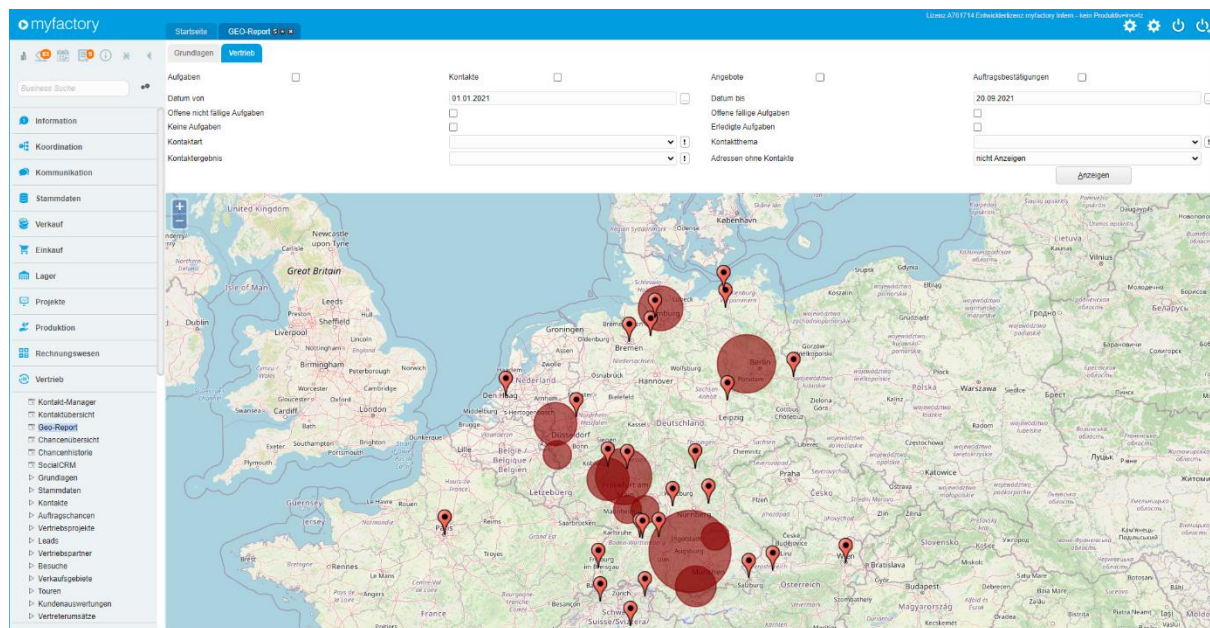

CRM: Interne Anpassung bei der Supportfallzeiterfassung für Partnererweiterungen - 1230. (B125931)

(ohne Screen)

CRM: Neue optionale Spalte für das Marketingkennzeichen in der Branchen-Adressenliste - 1274. (B126216)

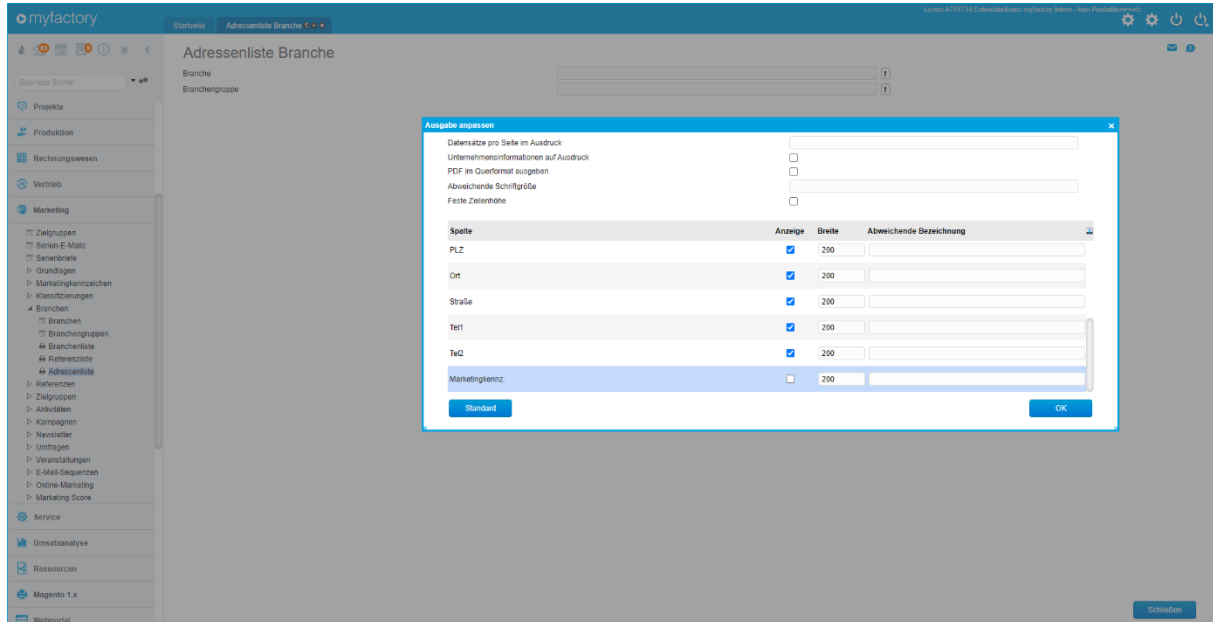

CRM: Neue optionale Spalten für die Kennzeichen in der Auftragschancenliste und Chancenbewertungsliste - 1196. (B111458)

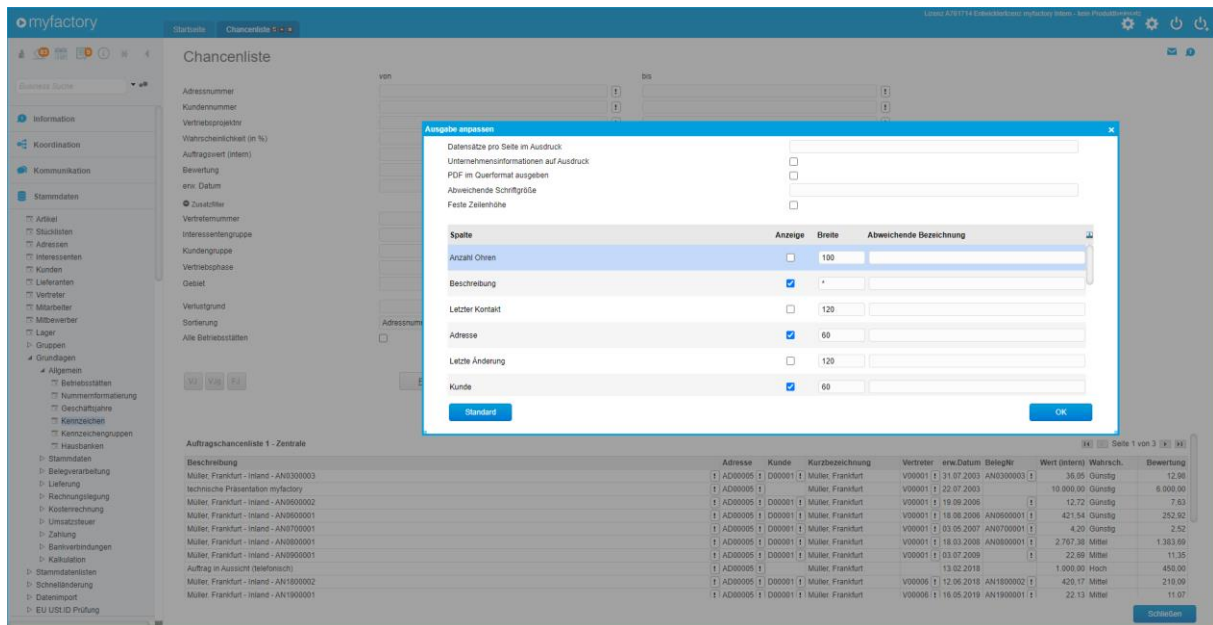

CRM: Neue optionale Spalten für die Letzte Änderung und das Datum des letzten Kontakts in der Chancenliste - 1195. (B114538)

Spalte	Anzeige	Breite	Abweichende Bezeichnung
Anzahl Ohren	<input type="checkbox"/>	100	
Beschreibung	<input checked="" type="checkbox"/>	*	
Letzter Kontakt	<input type="checkbox"/>	120	
Adresse	<input checked="" type="checkbox"/>	60	
Letzte Änderung	<input checked="" type="checkbox"/>	120	
Kunde	<input checked="" type="checkbox"/>	60	

The main table below the dialog shows a list of opportunities with columns: Beschreibung, Adresse, Kunde, Kurzbezeichnung, Vertreter, erw.Datum, Belgrh, Wert (Intern), Wahrsch., and Bewertung. The table contains several rows of data, including entries for 'Müller, Frankfurt - Inland - AN030003' and 'Müller, Frankfurt - Inland - AN090001'.

E-Commerce

ECO: Anpassung bei der Textformatierung beim Schreiben von Positionszusatztexten in den Verkaufsbeleg - 1302. (B126465)

(ohne Screen)

ECO: Anpassung bei der Zahlungskonditionsauswahl - 1363. (B126821)

(ohne Screen)

ECO: Anpassung zur Darstellung von Beleg hintergrundbildern im Angebotsportal - 1279. (B126239)

(ohne Screen)

ECO: Berücksichtigung der Option "fixierte Menge" von obligatorischen Zusatzartikeln im Shop hinzugefügt - 1236. (B125687)

(ohne Screen)

ECO: Beschriftung und Tooltip eines Felds angepasst - 1225. (B125913)

(ohne Screen)

ECO: Cache-Container um Einschränkung nach Kunden-/Artikelgruppenrabatten erweitert - 1360. (B126457)

- Pro akt. Kunden-Artikel
- Pro Kunden-/Artikelgruppenrabatte
- Pro akt. Kunden-/Artikelgruppenrabatte
- Pro akt. Kunden-/Artikelgruppenrabatte

Other visible settings include 'Dauer (min)' set to 30, 'Pro Sprache' checked, 'Pro Kunde' checked, and 'ctCacheHeader' in the 'Element-ID' field.

ECO: Erweiterung beim Ersetzen des Platzhalters "\$1" beim Element "Artikelverfügbarkeit mit Bild" - 1238. (B125843)

(ohne Screen)

ECO: Erweiterung der Fehlertextausgabe bei AJAX-Containern - 1359. (B126366)

(ohne Screen)

ECO: Neue Anzeigebedingungen "Angemeldete Adresse entspricht Rechnungsadresse" / "Angemeldete Adresse entspricht nicht Rechnungsadresse" - 1369. (B122515)

(ohne Screen)

ECO: Neue Einschränkungen für die Datenquelle der Dokumente "Dokumente des akt. Portaltexs (mit Bildanzeige)" und "Dokumente des akt. Portaltexs (ohne Bildanzeige)" - 1237. (B125953)

(ohne Screen)

ECO: Neue Portalparameter für Aktuellen Warenkorb, Aktuelle Merkliste und Aktuelle Wunschliste - 1368. (B126808)

(ohne Screen)

ECO: Schreibweise einiger Bezeichnungen im Portalregister des Adressenstamms angepasst (Bindestrache) - 1148. (B125565)

(ohne Screen)

ECO: Schreibweise einiger Bezeichnungstexte in den Eigenschaften des Login-Elements angepasst - 1248. (B126064)

(ohne Screen)

ECO: Shop-Interface: Anpassung beim Setzen des Status bei der Verwendung der Belegart "Sofortrechnung" - 1338. (B123554)

(ohne Screen)

ECO: Shopware: Anpassung bei den Datentypen bei der Übermittlung der Artikelabmessungen - 1231. (B125464)

(ohne Screen)

ECO: Shopware: Anpassung beim Feldnamen für die Länge des Artikels - 1281. (B125464)

(ohne Screen)

ECO: Shopware-Schnittstelle um Handling für Streichpreise erweitert - 1312. (B125747)

(ohne Screen)

ECO: Shopware-Schnittstelle: Anpassung bei der Übertragung von mehrfach zugeordneten Zusatzartikeln - 1175. (B125643)

(ohne Screen)

ECO: Tippfehler im Tooltip beim Element "Formularfeld Link" korrigiert - 1244. (B126048)

(ohne Screen)

ECO: Tippfehler in Hinweistext bei einem Element korrigiert - 1243. (B126041)

(ohne Screen)

ECO: Tippfehler in Hinweistext bei einem Element korrigiert - 1247. (B126062)

(ohne Screen)

ECO: Tippfehler in Hinweistext bei einem Element korrigiert - 1250. (B126068)

ECO: Tippfehler in Hinweistext bei einem Element korrigiert - 1253. (B126075)

(ohne Screen)

ECO: Zusatzparameter der ClientInfo bei der Smart Report-Download-Seite für Partnererweiterungen hinzugefügt - 1173. (B125669)

(ohne Screen)

ERP

ERP/FMS: Erweiterung der Datev-Stammdatenübergabe um die Standard-Lieferadresse - 1137. (B125487)

(ohne Screen)

ERP: Abbruchbedingung in die Funktion zum Ermitteln aller Referenzbelege zur Vermeidung eines Speicherüberlaufs eingefügt - 1135. (B125479)

(ohne Screen)

ERP: Amazon: Anpassung bei der Datenübermittlung bei fehlenden Amazon-Adressdaten (Zeile1 / Zeile2) - 1256. (B126147)

(ohne Screen)

ERP: Amazon: Anpassung bei der Schreibweise einiger Feldbezeichnungen in der Konfiguration - 1260. (B126149)

(ohne Screen)

ERP: Amazon: Beim Filtern auf die Anlagedatum-Spalte im Amazon-Manager gab es eine Fehlermeldung - 1136. (B125509)

(ohne Screen)

ERP: Amazon: Interne Anpassung bei der Prüfung laufender Abrufe - 1162. (B119771)

(ohne Screen)

ERP: Anpassung bei der Artikel-Katalog-Zuweisung beim ASCII-Artikelimport - 1298. (B126422)

(ohne Screen)

ERP: Anpassung bei der Berechnung der Summenwerte in der Inventurbewertungsliste - 1168. (B125537)

(ohne Screen)

ERP: Anpassung bei der Bestätigt-Prüfung der Lieferplanaussicht in der Lieferübersicht bei nicht direkt referenzierten Bestellungen - 1181. (B119653)

(ohne Screen)

ERP: Anpassung bei der Darstellung bei der Artikel-Lieferantenliste mit der Option "mit Staffelpreisen" - 1353. (B126806)

(ohne Screen)

ERP: Anpassung bei der Darstellung der Kreditauskunft bei stornierten Anzahlungsrechnungen - 1349. (B126702)

(ohne Screen)

ERP: Anpassung bei der Darstellung leerer Verweiskennzeichen in den Belegdetails - 1301. (B126453)

(ohne Screen)

ERP: Anpassung bei der Darstellung optionaler Spalten in der Lieferanten-Artikelliste bei der Anzeigoption mit Staffelpreisen - 1366. (B126906)

(ohne Screen)

ERP: Anpassung bei der Datenermittlung beim Lieferschein-Versandexport - 1142. (B125550)

(ohne Screen)

ERP: Anpassung bei der Datenermittlung des Druck-Datacodes "DUTYRATENUMBERSOURCECOUNTRY" bei abweichenden Lager-Ländern - 1133. (B125518)

(ohne Screen)

ERP: Anpassung bei der Einschränkung nach Lager beim Hinzufügen von Inventurpositionen - 1198. (B125638)

(ohne Screen)

ERP: Anpassung bei der Initialisierung der Datenermittlung beim Intrastat-Protokoll - 1374. (B126758)

(ohne Screen)

ERP: Anpassung bei der Mengeneinheitenumrechnung bei der Gebindemengenprüfung - 1252. (B125889)

(ohne Screen)

ERP: Anpassung bei der Preisermittlung bei Abweichenden Mengeneinheiten in EK-Rahmenaufträgen - 1364. (B126853)

(ohne Screen)

ERP: Anpassung bei der Prüfung der Mengen und der Seriennummern im Variantenauswahldialog - 1158. (B119341)

(ohne Screen)

ERP: Anpassung bei der Prüfung der Mindestverkaufsmenge in Verbindung mit Mengenformeln in der VK-Belegerfassung - 1151. (B124933)

(ohne Screen)

ERP: Anpassung bei der Sortierung in der Artikelvariantenumsatzliste - 1322. (B126615)

(ohne Screen)

ERP: Anpassung bei der Vorbelegung des Schemas im Kalkulationsdialog, wenn über den Dialogdesigner ein Standardwert vorgegeben wurde - 1186. (B121651)

(ohne Screen)

ERP: Anpassung beim Intrastat-Dateinamen - 1179. (B125680)

(ohne Screen)

ERP: Anpassung beim Schreiben der Zwischensummen-Daten bei der XRechnung - 1288. (B126296)

(ohne Screen)

ERP: Anpassung beim Setzen des Focus nach Verlassen der Preisinformation in der VK-Schnellerfassung - 1215. (B125817)

(ohne Screen)

ERP: Anpassung des Typ-Codes für Gutschriften in der XRechnung - 1289. (B126314)

(ohne Screen)

ERP: Bei der Beistellliste werden gleichartige Artikel-Zeilen nun zusammengefasst - 1241. (B116055)

(ohne Screen)

ERP: Bei der Prüfung auf Gutscheine bei der Artikeleingabe in der Belegerfassung werden inaktive Gutscheine nun nicht mehr berücksichtigt - 1152. (B125229)

(ohne Screen)

ERP: Bezeichnung im Gutschein-Einlösen-Dialog klarer gestaltet - 1197. (B125744)

(ohne Screen)

ERP: Browseranpassung im Variantendialog (Scrollbar in Chrome 92) - 1182. (B125703)

(ohne Screen)

ERP: Business-Suche nach EK- und VK-Belegen um Suchfeld "Betreff" erweitert - 1319. (B126585)

(ohne Screen)

ERP: Die aus dem Einkauf heraus geöffnete PPS Terminübersicht ließ sich über die Schließen-Schaltfläche nicht schließen - 1183. (B125524)

(ohne Screen)

ERP: Doppelklick zur schnelleren Auswahl im Alternativ-Artikel-Auswahldialog ermöglicht - 1266. (B126206)

(ohne Screen)

ERP: Ebay: Anpassung an Schnittstellenänderungen bei Zahlungskonditionen - 1261. (B126165)

(ohne Screen)

ERP: eBay: Feldlänge für SKU von 50 auf 100 erhöht - 1313. (B126556)

(ohne Screen)

ERP: Entity-Beschreibungsfeld für Vertragskündigungsfristen für Partnererweiterungen umgestellt - 1345. (B126765)

(ohne Screen)

ERP: Erweiterte Berechtigungsprüfung auf Roherlös-Sortierung bei der Liste "Kundenumsätze" - 1188. (B123250)

(ohne Screen)

ERP: Erweiterung der Artikelliste um optionale Spalten für Variantenkennzeichen und variantenabhängige Meldebestände - 1327. (B126644)

(ohne Screen)

ERP: Erweiterung der Einschränkungen bei der Option "Eingabe-Focus nur auf Artikel und Menge" in der Verkaufsschnellerfassung - 1206. (B125621)

(ohne Screen)

ERP: Erweiterung der Prüfung auf abweichende Besteuerung nach Lieferland bei EU-Besteuerung und unterschiedlichen Ländern - 1208. (B125001)

(ohne Screen)

ERP: Erweiterung der Rundung beim Ausführen des Preislisten-Assistenten - 1220. (B116453)

(ohne Screen)

ERP: Felder für Name1, Name2, Straße und Straße2 in Adressen und Belegen von 50 auf 100 verlängert - 1306. (B126059)

(ohne Screen)

ERP: Formatanpassung bei Zahlungskonditionen bei der X-Rechnung - 1311. (B126583)

(ohne Screen)

ERP: Hinweismeldung bei fehlender Bestimmungsregion bei Intrastat-Meldung - 1223. (B125879)

(ohne Screen)

ERP: Im Historien-Register des Kundenstamms wird bei Änderungen der Preisliste nun die Bezeichnung mit angezeigt - 1160. (B125622)

(ohne Screen)

ERP: Interne Entwickler-Anpassungsmöglichkeit bei der Filterung bei der Ermittlung der Werte für die historische Lagerbewertung - 1259. (B126157)

(ohne Screen)

ERP: Interne Vereinheitlichung der Funktion zum Ersetzen der Beleg-
Platzhalter für Mails - 1184. (B125715)

(ohne Screen)

ERP: Länge des Referenztexts von Belegen im SOAP-API erweitert - 1131.
(B125526)

(ohne Screen)

ERP: Längenprüfung bei der Bezeichnung im Kopf- und Fußtexte-Dialog
hinzugefügt - 1159. (B125623)

(ohne Screen)

ERP: Liste der Bestandteile im Dialog "Fertigungslos bearbeiten"
(Stücklistenfertigung) um Anpassen-Funktion erweitert - 1336. (B126514)

(ohne Screen)

ERP: ListView bei der Adressauswahl aus den Verlaufsbelegdetails um Druck-
/Export-Funktion erweitert - 1329. (B126629)

(ohne Screen)

ERP: Neue Einkaufsbelegart: Bestellvorlage - 1305. (B126381)

(ohne Screen)

ERP: Neue Grundlagenoption "Beleg-Memotexte nach dem Öffnen eines Beleges anzeigen" (Administration/Grundlagen/Belegverarbeitung) - 1246. (B041012)

ERP: Neue Grundlagenoption "Handelsset-Verkaufspreisvorschlag": "Nur Bestandteile mit positiven Mengen/Bestandteile mit negativen Mengen abziehen" - 1207. (B125694)

ERP: Neue Grundlagenoption "'Ihr Beleg' in Weiterverarbeitungstext aufnehmen" - 1232. (B125935)

ERP: Neue Grundlagenoption für die Dokumentenbezeichnungen bei der Belegarchivierung: Belegnummer / Dateiname wie unter Belegausgabe konfiguriert - 1222. (B125868)

ERP: Neue Grundlagenoption im Register Belegausgabe "Chargenpräfix auch bei zusammengesetzten Varianten" - 1178. (B125027)

ERP: Neue Möglichkeit, pro Mengeneinheit eines Artikels bzw. einer Variante eine EAN-Nummer zu vergeben - 1304. (B121241)

ERP: Neue Option bei der Intrastat-Meldung "USt-IdNr. des Warenempfängers nicht füllen" - 1328. (B126642)

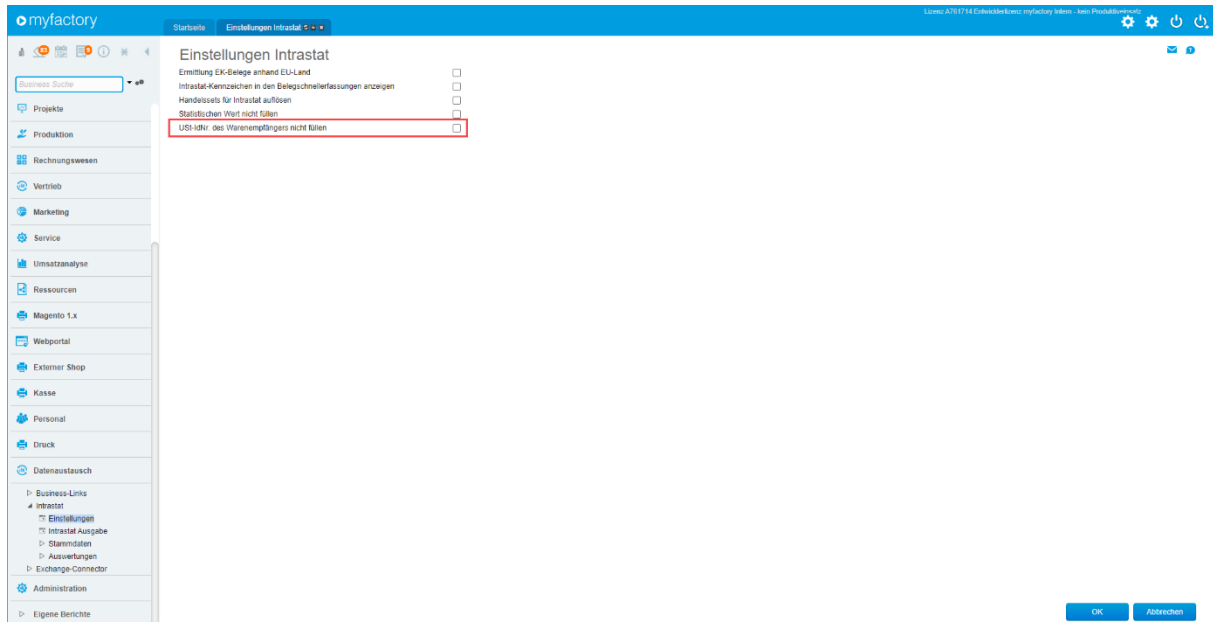

ERP: Neue Option für die Intrastat-Übergabe "Statistischen Wert nicht füllen" - 1310. (B120626)

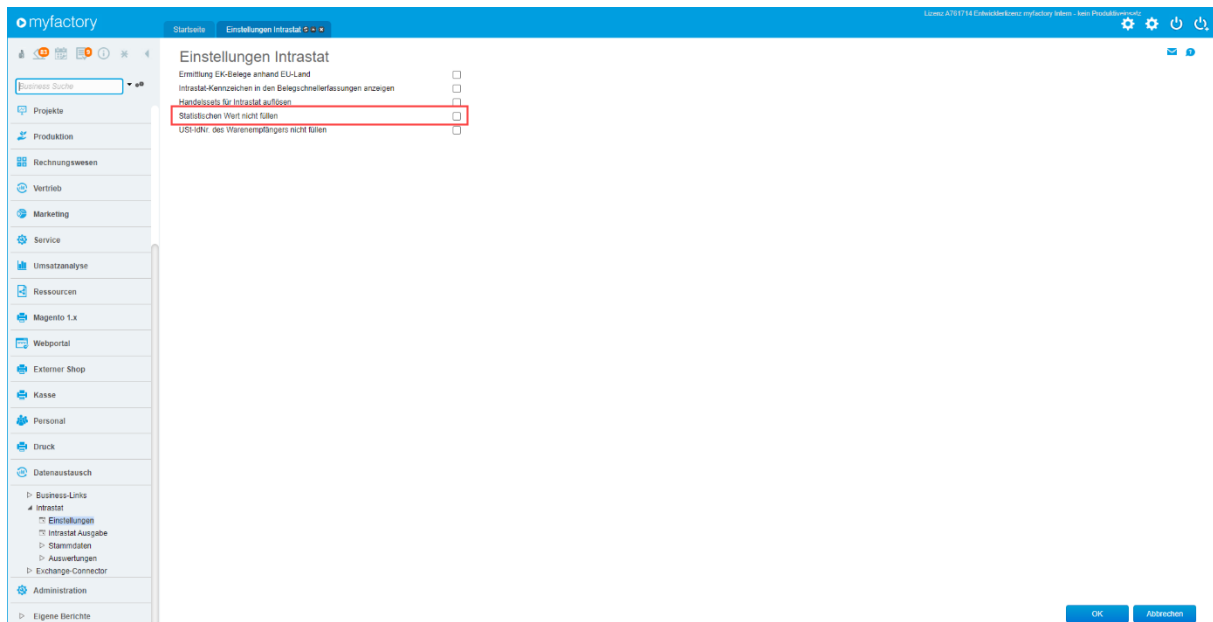

ERP: Neue optionale Spalte für das Ablaufdatum in der Chargenkartei - 1276. (B126118)

Anzeige anpassen

Datensätze pro Seite im Ausdruck:

Unternehmensinformationen auf Ausdruck:

PDF im Querformat ausgeben:

Abweichende Schriftgröße:

Feste Zeilenhöhe:

Spalte	Anzeige	Breite	Abweichende Bezeichnung
Ablaufdatum	<input type="checkbox"/>	150	
Adresse Name	<input type="checkbox"/>	150	
Datum	<input checked="" type="checkbox"/>	70	
Belegart	<input checked="" type="checkbox"/>	70	
Adr. Name (Zusatz)	<input type="checkbox"/>	150	
Adr. Straße	<input type="checkbox"/>	150	

Standard OK

ERP: Neue optionale Spalte für das Belegarten-Kürzel in der Verkaufsbelegauskunft - 1156. (B125592)

Anzeige anpassen

Anzeige: Angepasste Ansicht

Anzahl Zeilen pro Seite: Zeilenabstand: Opti:

Anzahl Zeilen Druck pro Seite: Druck mit Unternehmensdaten: Standard

Ausrichtung PDF-Druck:

Zusätzlicher Drucktest:

Sortierung speichern: Filter speichern:

Suche:

Spalte	Anzeigen	Breite	Clip	Abw. Bezeichnung	Abw. Tooltip
Bestätiger Liefertermin VK	<input type="checkbox"/>	50	<input type="checkbox"/>		
Kennzeichen Datum Erstkontakt	<input type="checkbox"/>	120	<input type="checkbox"/>		
Kennzeichen Anzahl der Mitarbeiter	<input type="checkbox"/>	120	<input type="checkbox"/>		
Kennzeichen besteht ein Hotlinevertrag	<input type="checkbox"/>	120	<input type="checkbox"/>		
Gültig bis	<input type="checkbox"/>	90	<input type="checkbox"/>		
Änderungsdatum	<input type="checkbox"/>	90	<input type="checkbox"/>		
Anlagendatum	<input type="checkbox"/>	90	<input type="checkbox"/>		
Belegart (Kürzel)	<input type="checkbox"/>	50	<input type="checkbox"/>		

Standard

ERP: Neue optionale Spalte für den Belegbetreff in der Auswertung "Unbestätigte Bestellungen" - 1335. (B126643)

Spalte	Anzeige	Breite	Abw. Bezeichnung	Abw. Tooltip
Wtz	<input checked="" type="checkbox"/>	40		
Status	<input type="checkbox"/>	120		
Bearbeiter	<input type="checkbox"/>	120		
Belegmemo	<input type="checkbox"/>	200		
Belegbetreff	<input checked="" type="checkbox"/>	200		
Projekt	<input type="checkbox"/>	90		
Optionen Projekt	<input type="checkbox"/>	20		
Projektbezeichnung	<input type="checkbox"/>	150		

ERP: Neue optionale Spalte für den Belegmemotext in der Liste der Offenen Bestellungen - 1277. (B126038)

Spalte	Anzeige	Breite	Abweichende Bezeichnung
Beleg-Memotext	<input checked="" type="checkbox"/>	250	
Belegtr.	<input checked="" type="checkbox"/>	50	
Ihr Beleg	<input type="checkbox"/>	120	
Betref	<input type="checkbox"/>	120	
Projekttr.	<input checked="" type="checkbox"/>	50	
Datum	<input checked="" type="checkbox"/>	50	

ERP: Neue optionale Spalte für die Bezeichnung im Intrastat-Warennummern-Dialog - 1265. (B126082)

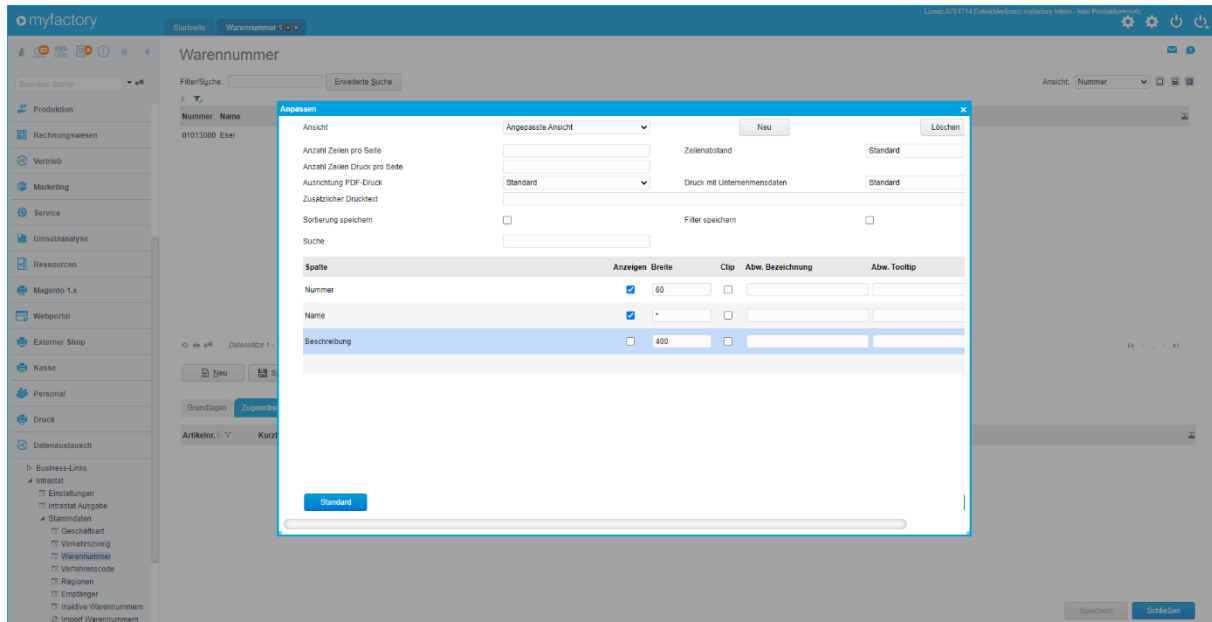

ERP: Neue optionale Spalte für die E-Mail-Adresse in der Vertragsliste - 1321. (B126668)

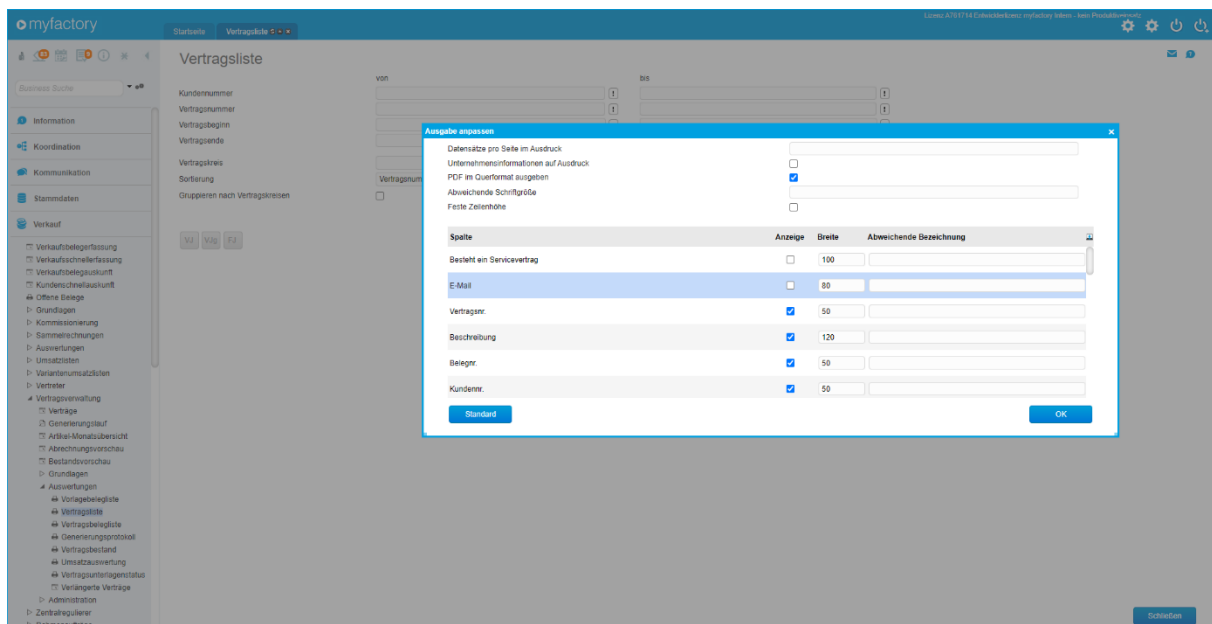

ERP: Neue optionale Spalten für die Artikelbezeichnungen in der Liste der Offenen Bestellungen - 1275. (B126178)

Spalte	Anzeige	Breite	Abweichende Bezeichnung
Art. Bezeichnung	<input checked="" type="checkbox"/>	250	
Art. Kurzbezeichnung	<input checked="" type="checkbox"/>	250	
Artkehr	<input checked="" type="checkbox"/>	50	
Belegnr.	<input checked="" type="checkbox"/>	50	
Bezeichnung (Zusatz)	<input type="checkbox"/>	150	
Lagerort	<input type="checkbox"/>	150	

ERP: Neue optionale Spalten für die Artikelgruppe und die Artikelgruppenbezeichnung in der Kunden-/ Artikel-Umsatzliste - 1239. (B125968)

Spalte	Anzeige	Breite	Abweichende Bezeichnung
Artikelnummer	<input checked="" type="checkbox"/>	100	
AGR	<input checked="" type="checkbox"/>	60	
Zolltarifnummer	<input type="checkbox"/>	80	
Ursprungsland	<input type="checkbox"/>	80	
Artikelgruppe	<input checked="" type="checkbox"/>	150	
Kurzbezeichnung	<input checked="" type="checkbox"/>	*	

ERP: Neue optionale Spalten für Name(Zusatz) und Straße(Zusatz) im ListView bei der Adressauswahl aus den Verlaufsbelegdetails - 1334. (B126703)

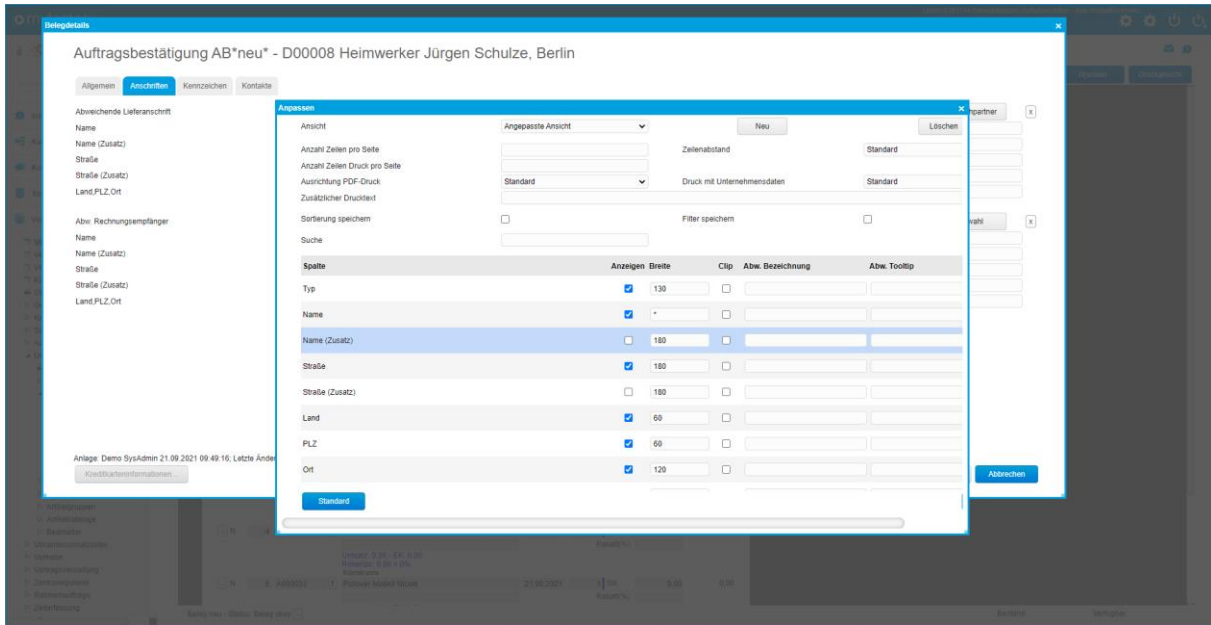

ERP: Neuer Konfigurationsdialog für ZugFerD/XRechnung unter Administration/Druckvarianten sowie neue Option "Abrechnungszeitraum bei Vertragsbelegen" - 1292. (B126342)

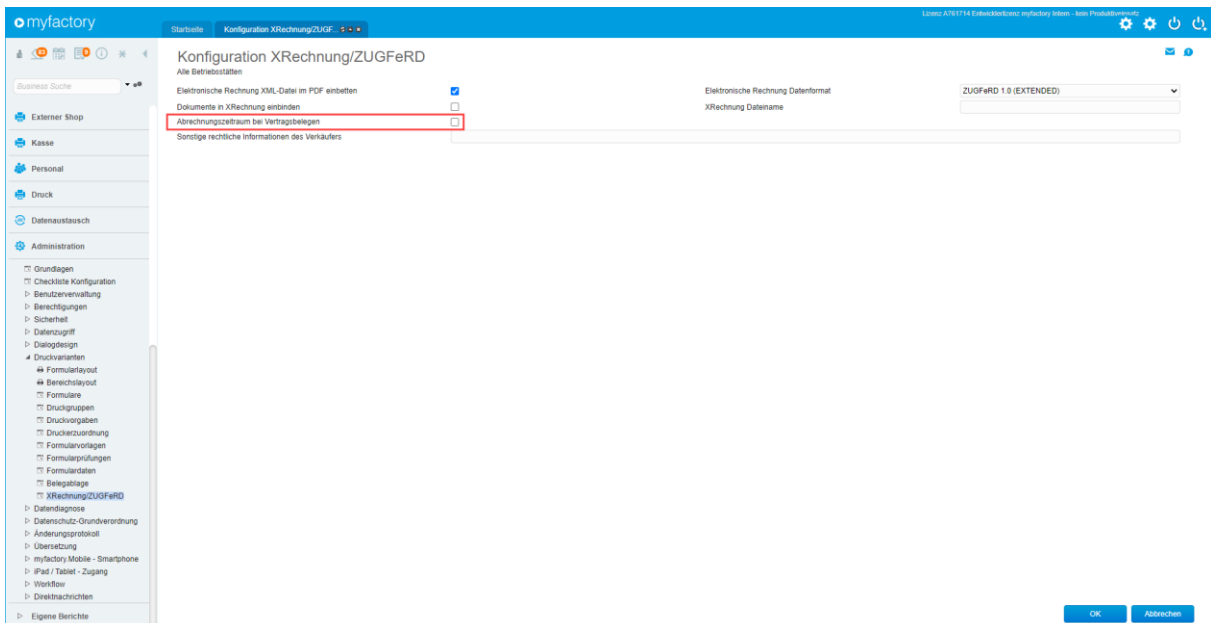

ERP: Neues internes GeneralProperty zum Übersteuern der erlaubten Einkaufsbelegarten in gesperrten Perioden - 1157. (B124457)

(ohne Screen)

ERP: Neues internes GeneralProperty zur Übersteuerung der Belegart bei Rahmenabruf-Aufträgen - 1221. (B125832)

(ohne Screen)

ERP: Performance-Verbesserung beim Ermitteln der Referenzbelege beim Erstellen der Zugferd-Daten - 1170. (B125505)

(ohne Screen)

ERP: ShipCloud-Schnittstelle um "Zusätzliche Services" erweitert - 1315. (B125876)

(ohne Screen)

ERP: Smart Report Vorlagen für Lieferscheine angepasst (Datenherkunft für Positionsmengen) - 1139. (B125267)

(ohne Screen)

ERP: Spaltenbreiten im Dialog zum Löschen von Belegversionen vergrößert - 1254. (B126135)

(ohne Screen)

ERP: Stammdatenlisten für Kunden-Artikel und Artikel-Kunden um Inaktiv-Filter erweitert - 1229. (B125855)

(ohne Screen)

ERP: Werden bei einem Handelset alle Bestandteile als "nicht drucken" markiert wird nun auch die Überschriftszeile "bestehend aus" ausgeblendet - 1346. (B125059)

(ohne Screen)

FMS

FMS: Aktualisierung der Kontenrahmenvorlagen für SKR03 und SKR04 - 1284. (B126244)

Anpassungen bei einigen Konten bzgl. der hinterlegten Steuerschlüssel.

FMS: Anbu: Anpassung bei der Darstellung des Buchwerts in der Abstimmliste - 1227. (B125149)

In bestimmten Konstellationen konnte es vorkommen, dass der ausgewiesene, summierte Buchwert nicht dem Buchwert der Details entsprach. Die Detailwerte und Summierung war also korrekt, aber der Wert in der Übersicht nicht.

FMS: Anpassung bei der Kontenprüfung in der Bilanz bei abweichenden Nummernlängen - 1161. (B125588)

Bei der Kontenprüfung wurde die hinterlegte Kontenlänge nicht berücksichtigt (z. B. 5 Stellen), somit konnte es sein, dass im Bilanzschema die Nummer 1200 hinterlegt war, das Sachkonto aber 12000 lautete. Die im Schema hinterlegten Nummern werden nun auf die hinterlegte Anzahl der Stellen aufgenullt.

FMS: Anpassung bei der Routine zur Ermittlung der Mahngebühren im Dialog zum Bearbeiten der Mahnvorschläge - 1153. (B124817)

Beim Ermitteln der Mahngebühren wurde auf die interne ID und nicht auf die Mahnstufennummer geprüft, dadurch konnte es vorkommen, dass die Definition einer ungewollten Mahnstufe herangezogen wurde.

FMS: Anpassung bei der Rundung von Skonto-Beträgen - 1219. (B125798)

Die Rundung von Skontobeträgen konnte bei der Eingangsrechnungsgenerierung und dem Vorschlag im Zahlungslauf unterschiedliche Ergebnisse (Rundungsdifferenzen von 0,01 Euro) liefern. Die Berechnung wurde vereinheitlicht.

FMS: Anpassung beim Caching beim Download der Elster-XML-Datei - 1375. (B126866)

Klickte man die XML-Datei zum Download an und direkt danach eine andere Meldung, wurden die gleichen Daten noch einmal angeboten. Die gespeicherten Daten werden nun bei jedem Klick auf „XML-Datei“ neu generiert.

FMS: Anpassung beim Kontoauszugsimport bei der Zuordnung negativer Beträge - 1163. (B125574)

Negative Beträge wurden nicht negativen OP zugeordnet.

FMS: Anpassung beim Setzen des Buchungstexts beim Kontoauszugsimport - 1154. (B125143)

Mit SP912c wurde Verwendungszweck beim Kontoauszugsimport nicht mehr als Buchungstext eingetragen sondern von einer anderen Option übersteuert.

FMS: Anpassung beim Setzen des Focus bei durch den Anwender veränderter Spaltenreihenfolge im Kassenbuch - 1331. (B126587)

Bei geänderter Spaltenreihenfolge funktionierte der Anspruch der Felder nicht mehr korrekt.

FMS: Anpassung in der Darstellung der Werte von Anzahlungszahlungseingängen mit Skontoabzug in der Umsatzsteuerverprobung - 1325. (B126050)

Wurden Anzahlungsrechnungen mit Skonto gezahlt, führte dies bei der Darstellung in der Umsatzsteuerverprobung scheinbar zu einem Fehler, obwohl alle Daten korrekt gebucht und auch die Umsatzsteuervoranmeldung korrekt waren. Die abgezogenen Skontobeträge werden nun auch in dem Block Erhaltene Anzahlungen mit ausgewiesen.

Konto	Bezeichnung	Umsatz	Steuer Voranmeldung
Voranmeldungspositionen			
KZ81_B Steuerpflichtige Umsätze 19%			
1718	Erhaltene Anzahlungen 19%	10.000,00	0,00
8410	Erlöse 19% Umsatzsteuer	10.000,00	1.900,00
8736	Gewährte Skonti 19% Umsatzsteuer	-1.596,64	-303,36
	Summe	18.403,36	1.596,64
	Gesamtsumme Voranmeldung	18.403,36	1.596,64
Buchungen auf Steuerschlüssel			
1004	Umsatzsteuer 19%		1.596,64
	Summe		1.596,64
	Differenz		0,00
Steuerpflichtige Zahlungseingänge			
1004	Umsatzsteuer 19%	8.403,36	1.596,64
	Skontoabzug bei Anzahlungsrechnungen, 19%		303,36
	Summe		1.900,00

FMS: Beim Datev-Kontensalden-Export wird nun das Datumsfeld mit übergeben - 1143. (B125554)

(ohne Screen)

FMS: Beim Einlesen des PAYPAL-Kontoauszuges von PayPal, werden die Zahlungen ohne erkannten OP nun anhand der E-Mailadresse dem Kunden zugeordnet - 1235. (B125916)

(ohne Screen)

FMS: Beim Filtern auf die Datumsspalte in der Bewegungsübersicht Sachkonto gab es eine Fehlermeldung - 1218. (B124667)

(ohne Screen)

FMS: Datev-Online: Vorbereitung für EXTF-Datenexport - 1255. (B126100)

(ohne Screen, interne Anpassung zur Vorbereitung auf DATEVconnect Online)

FMS: Erhöhung der Anzahl der angezeigten Nachkommastellen in der optionalen Spalte für den Währungskurs in der Buchungserfassung - 1134. (B125403)

(ohne Screen)

FMS: Erweiterung der SEPA-Dateien um CompanyIdentifier - 1299. (B126445)

(ohne Screen)

FMS: Interne Vorbereitung für Datev-Online-Übergabe - 1297. (B126429)

(ohne Screen, Vorbereitung für DATEVconnect Online, nicht in der Oberfläche zu sehen)

FMS: Klarere Bezeichnung der Berechtigung für die Periodischen Werte der Liquiditätsplanung - 1337. (B126664)

(ohne Screen)

FMS: Maximale Länge der Bezeichnung einer Bilanzauswertung erhöht - 1141. (B125413)

(ohne Screen)

FMS: Neue Grundlagenoption "Saldo für alle Betriebsstätten" für die Saldenanzeige in der Buchungserfassung - 1257. (B126029)

FMS: Neue Möglichkeit zur Erstellung einer korrigierten Zusammenfassenden Meldung - 1324. (B126012)

Wurde bereits eine ZM in der Periode erstellt, war es früher nicht möglich eine weitere ZM erstellen (falls eine Korrektur notwendig war). Die Alte musste zuvor gelöscht und dann neu erstellt werden, dies war nicht transparent. Das Verhalten wurde nun der Umsatzsteuervoranmeldung angeglichen.

FMS: Neue Option "Skonto behalten" im OP-Ausgleichsfenster der Buchungserfassung - 1205. (B125710)

Wurde in einer Zahlung eine Rechnung mit Skonto und innerhalb der Skontofrist und eine Rechnung mit Skonto außerhalb der Skontofrist bezahlt wurde bei der einen Rechnung der korrekte Skontobetrag eingetragen und als Restbetrag der Skontobetrag der zweiten Rechnung aufgeführt. Klickte man nun auf die Schaltfläche „Als Skonto“ wurde der zuvor zugeordnete Skontobetrag wieder entfernt und der Zahlungsbetrag angepasst. Die neue Option sorgt nun dafür, dass bei der Aufteilung „Als Skonto“ bereits eingetragene Skontobeträge erhalten bleiben und nur die Positionen, wo noch kein Skonto eingetragen wurde berücksichtigt werden.

OP-Nummer	Fälligkeit	Mt	OP-Betrag	Restbetrag	Zahlungsbetrag	Skonto	Wkz	Ausbuchen Konto	Steuerschl.
Offen			0,00	als Skonto	1.000,00	500,00			
RG1800100	28.02.2018	3	121.042,55	119.852,55 EUR	200,00	500,00 EUR			1002
RG1800101	28.02.2018	3	1.199,00	1.199,00 EUR	800,00	0,00 EUR			1002
RG1800102	02.03.2018		5,95	5,95 EUR					
RG1800114	13.03.2018		-119,00	-119,00 EUR					
RG1800118	13.03.2018		-238,00	-238,00 EUR					
RG1800119	13.03.2018		-238,00	-238,00 EUR					
RG1800120	13.03.2018		238,00	238,00 EUR					
1.2	14.03.2018		19,83	19,83 EUR					
RG1800121	22.03.2018	3	1.078,00	1.078,00 EUR					
RG1800122	22.03.2018	3	539,00	539,00 EUR					
RG1800135	27.03.2018		5,95	5,95 EUR					
a conto Zahlung 28.03.2018	28.03.2018		0,00	-5.000,00 EUR					
RG1800136	28.03.2018		5,95	5,95 EUR					
RG1800137	28.03.2018		11,90	11,90 EUR					
RG1800006	28.03.2018	2	923,94	926,00 EUR					
RA1800006	29.03.2018		8.925,00	925,00 EUR					
1.3	14.04.2018		19,83	19,83 EUR					
RA1800011	30.05.2018		1.190,00	390,00 EUR					
RG1800152	13.06.2018		19.750,00	19.750,00 EUR					

Ansicht nicht Aktualisieren
 Zahlungsbetrag anpassen
 Skonto behalten

Saldo 1200: 566.788,05 EUR; Saldo D00001: -1.509,00 EUR; (Betriebsstelle 1 - Zentrale)

FMS: Neue optionale Spalte für den verwendeten Währungskurs in der Buchungserfassung - 1270. (B125897)

Spalte	Anzeige	Breite	Clip	Abw. Bezeichnung	Abw. Tooltip
Verarbeitet	<input checked="" type="checkbox"/>	110	<input type="checkbox"/>		
Bearbeiter	<input checked="" type="checkbox"/>	110	<input type="checkbox"/>		
Memotextanzeige	<input type="checkbox"/>	20	<input type="checkbox"/>		
Memotext bearbeiten	<input checked="" type="checkbox"/>	20	<input type="checkbox"/>		
Betrag	<input checked="" type="checkbox"/>	20	<input type="checkbox"/>		
Dokumente	<input type="checkbox"/>	20	<input type="checkbox"/>		
Kurs	<input checked="" type="checkbox"/>	40	<input type="checkbox"/>		
Betrag in Eigenw.	<input type="checkbox"/>	150	<input type="checkbox"/>		
Verwendeter Kurs	<input checked="" type="checkbox"/>	60	<input type="checkbox"/>		

Der in der Buchungserfassung eingetragene Kurs wird in der Spalte „Kurs“ angezeigt. Wurde aber kein Kurs eingetragen, da dieser automatisch über die Währungskurstabelle gezogen wurde, fehlte die Information. Die neue optionale Spalte gibt nun den verwendeten Kurs wieder (Berechnung anhand des gebuchten Fremdwährungs- und internen Betrags).

FMS: Neue optionale Spalte für die Zahlungskondition in der Liste der Offenen Posten der Kunden - 1169. (B125662)

Spalte	Anzeige	Breite	Abweichende Bezeichnung
VK-Belegart	<input checked="" type="checkbox"/>	120	
Zahlungskondition	<input checked="" type="checkbox"/>	100	
Kurzbezeichnung	<input checked="" type="checkbox"/>	-	
Belegdatum	<input type="checkbox"/>	80	
Zusatz	<input checked="" type="checkbox"/>	-	
OP-Nr.	<input checked="" type="checkbox"/>	50	

FMS: Neue optionale Spalte für die Zahlungskonditionen im Ausdruck der Mahnstapelübersicht - 1211. (B125661)

Spalte	Anzeige	Breite	Abweichende Bezeichnung
Mahnung	<input checked="" type="checkbox"/>	50	
OP-Nummer	<input checked="" type="checkbox"/>	*	
Datum	<input checked="" type="checkbox"/>	60	
Inkassoart	<input checked="" type="checkbox"/>	60	
Zahlungskondition	<input type="checkbox"/>	120	
Fälligkeit	<input checked="" type="checkbox"/>	60	

FMS: Neue optionale Spalte für die Zahlungskonditionen in der OP-Liste im Dialog zum Bearbeiten von Mahnstapeln - 1210. (B125660)

Spalte	Anzeigen	Breite	Clip	Abw. Bezeichnung	Abw. Tooltip
Rechnung	<input checked="" type="checkbox"/>	60	<input type="checkbox"/>		
Zahlung	<input checked="" type="checkbox"/>	60	<input type="checkbox"/>		
Rest	<input checked="" type="checkbox"/>	60	<input type="checkbox"/>		
Zinsen	<input checked="" type="checkbox"/>	60	<input type="checkbox"/>		
i	<input checked="" type="checkbox"/>	10	<input type="checkbox"/>		
Memotext	<input type="checkbox"/>	150	<input type="checkbox"/>		
Memotext bearbeiten	<input type="checkbox"/>	20px	<input type="checkbox"/>		
Zahlungskondition	<input type="checkbox"/>	150	<input type="checkbox"/>		

FMS: Neue optionale Spalten für OP-Nummer und Optionen OP im Dialog "Bewegungsübersicht Debitor" - 1249. (B126067)

Spalte	Anzeigen	Breite	Clip	Abw. Bezeichnung	Abw. Tooltip
Soll	<input type="checkbox"/>	80	<input type="checkbox"/>		
Haben	<input type="checkbox"/>	90	<input type="checkbox"/>		
Wtz	<input type="checkbox"/>	40	<input type="checkbox"/>		
Steuer	<input checked="" type="checkbox"/>	90	<input type="checkbox"/>		
St. Schl.	<input checked="" type="checkbox"/>	60	<input type="checkbox"/>		
Optionen Steuerschlüssel	<input type="checkbox"/>	20	<input type="checkbox"/>		
OP-Nr	<input type="checkbox"/>	100	<input type="checkbox"/>		
Optionen OP-Nr	<input type="checkbox"/>	20	<input type="checkbox"/>		

FMS: Neue optionale Spalten für ZKD, Letzte Mahnung und Klärung in der OP-Liste der OP Fälligkeitsübersicht Kunden - 1278. (B125947)

Spalte	Anzeigen	Breite	Clip	Abw. Bezeichnung	Abw. Tooltip
Zahlung	<input checked="" type="checkbox"/>	100	<input type="checkbox"/>		
Offen	<input checked="" type="checkbox"/>	100	<input type="checkbox"/>		
MS	<input checked="" type="checkbox"/>	45	<input type="checkbox"/>		
OP Memo	<input type="checkbox"/>	150	<input type="checkbox"/>		
OP Memotext bearbeiten	<input type="checkbox"/>	20	<input type="checkbox"/>		
ZKD	<input type="checkbox"/>	150	<input type="checkbox"/>		
Letzte Mahnung	<input type="checkbox"/>	150	<input type="checkbox"/>		
Klärung	<input type="checkbox"/>	100	<input type="checkbox"/>		

FMS: Neue Optionsschaltflächen für Kunden/Lieferanten in den OP-Fälligkeitsübersichten - 1177. (B125685)

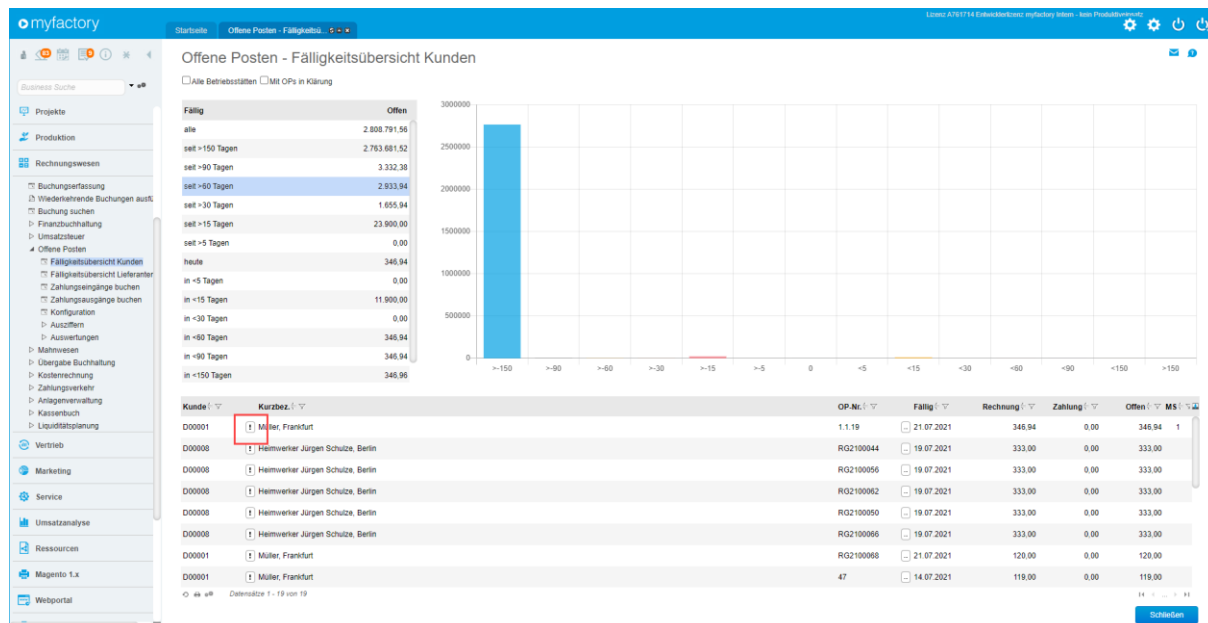

FMS: Unterstützung der neuen USt.VA-Kennzeichen 50 und 37 hinzugefügt - 1166. (B123548)

(ohne Screen)

FMS: Vorbereitung für Datev-Online-Übertragung - 1283. (B126267)

(ohne Screen, Vorbereitung für DATEVconnect Online, nicht in der Oberfläche sichtbar).

HRM

HRM: Anpassung bei der Priorität von "Besonderen Feiertagen" in der Abwesenheitsberechnung - 1202. (B125751)

(ohne Screen)

MIS

MIS: In der Umsatzanalyse wurden keine Werte angezeigt - 1167. (B125657)

(ohne Screen)

MIS: In der Umsatzanalyse wurden nach dem Blättern keine Werte angezeigt - 1176. (B125657)

(ohne Screen)

Mobile

MF.Mobile: Anpassung bei der Auswertung der Filter bei der Kontaktanzeige - 1371. (B126914)

(ohne Screen)

MF.Mobile: Anpassung bei der Mengenauswahl beim Etikettendruck - 1362. (B126505)

(ohne Screen)

MF.Mobile: Anzeige von Dokumenten hinzugefügt bei den Kontakten zu einer Adresse - 1372. (B126921)

(ohne Screen)

MF.Mobile: Edition für Menüpunkt "Wareneingänge" angepasst (jetzt immer zulässig, wenn mindestens ein ERP in der Unternehmenslizenz) - 1320. (B124894)

(ohne Screen)

POS

POS: Anpassung bei den Bezeichnungen im Kassenabschluss - 1287. (B126288)

(ohne Screen)

POS: Bei obligatorischen Zusatzartikeln werden Bedienelemente zum Ändern der Mengen nun ausgeblendet - 1164. (B125598)

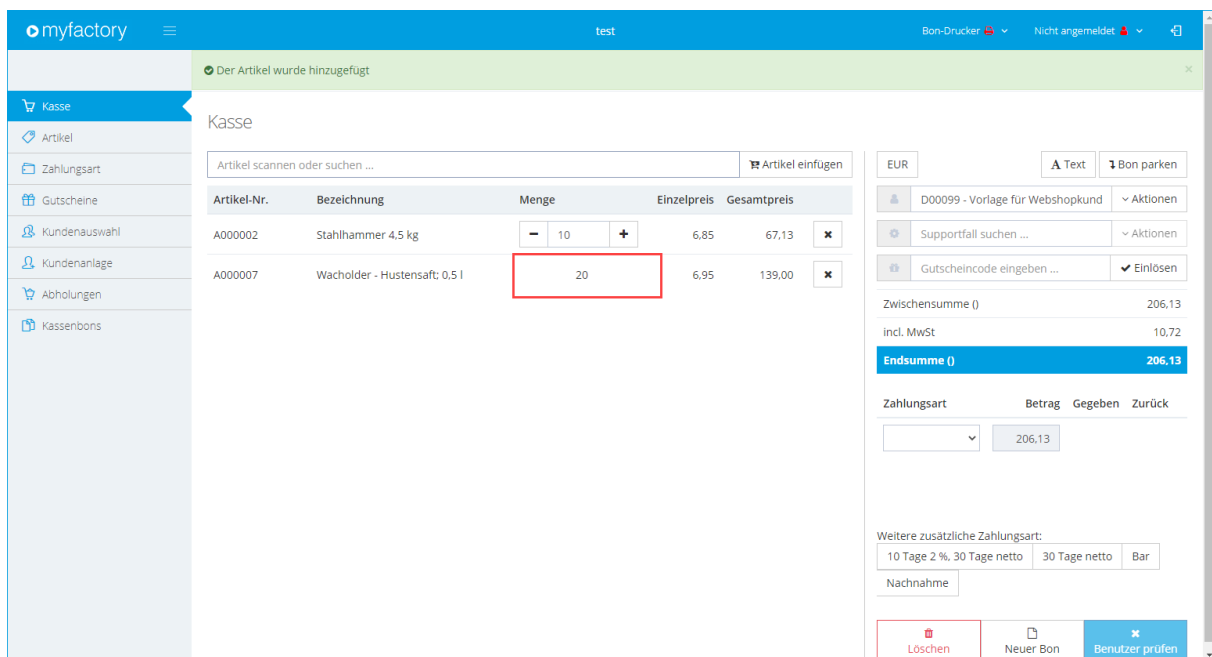

Artikel-Nr.	Bezeichnung	Menge	Einzelpreis	Gesamtpreis
A000002	Stahlhammer 4.5 kg	10	6,85	67,13
A000007	Wacholder - Hustensaft: 0.5 l	20	6,95	139,00

POS: Fiscaly.API V2 implementiert (Neue Version der TSS) - 1290. (B126096)

Diese Anpassung macht ein erneutes Initialisieren der TSE erforderlich und kann über den Kassensamm durchgeföhrt werden, eine Hinweismeldung innerhalb der Kassenanwendung weist daraufhin.

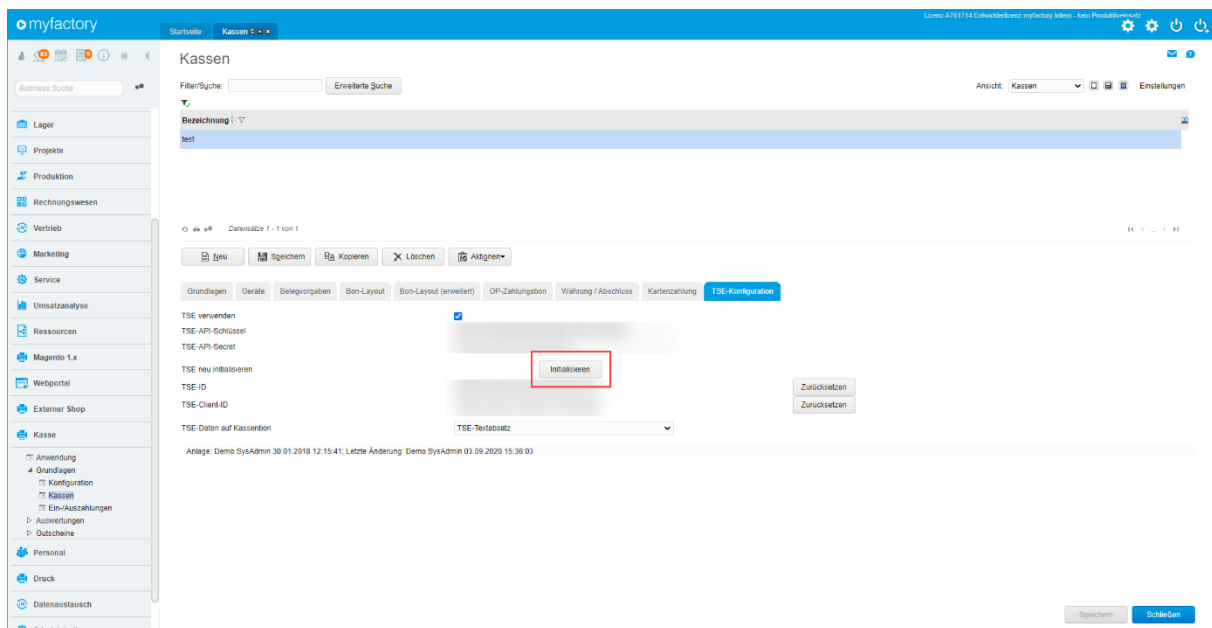

POS: Gutscheinerweiterungen in der Kasse: Restwert, Gutscheinverkauf, Einlösen von Gutscheinen - 1300. (B123969)

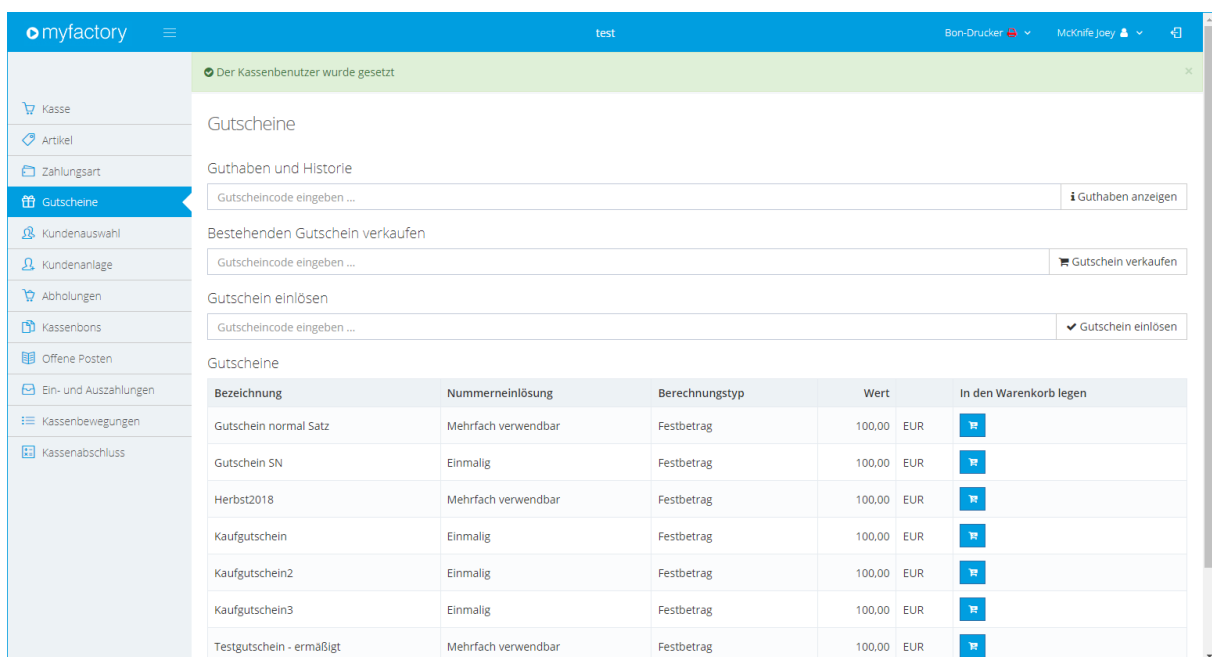

POS: Interne Anpassung beim Setzen des Datums beim Kassenabschluss für korrekte Anzeige des Kassenbestands - 1370. (B126620)

(ohne Screen)

POS: Neues internes GeneralProperty für Partnererweiterungen in der Kassen-Konfiguration - 1201. (B125614)

(ohne Screen)

POS: Toolfunktion für Partnererweiterungen zur Verfügung gestellt - 1189.
(B125697)

(ohne Screen)

PPS

PPS: Anpassung bei der Mengeneinheitenumrechnung im Entnahme-Dialog - 1242. (B124006)

(ohne Screen)

PPS: Darstellungsanpassung der Baumansicht im Stücklistendialog bei sehr langen Positionsbezeichnungen - 1155. (B115195)

(ohne Screen)

PPS: EntityID für Arbeitsganggruppen vergeben - 1291. (B126370)

(ohne Screen)

PPS: Interne Anpassung bei einer Funktion zum Berechnen der Ressourcen-Vorkalkulation - 1187. (B125726)

(ohne Screen)

PPS: Neue Konfigurationsmöglichkeit für die Anzahl der Ausdrücke: "1;Fertigmeldemenge Auftragsartikel;Fertigmeldemenge Ausschussartikel" - 1140. (B116088)

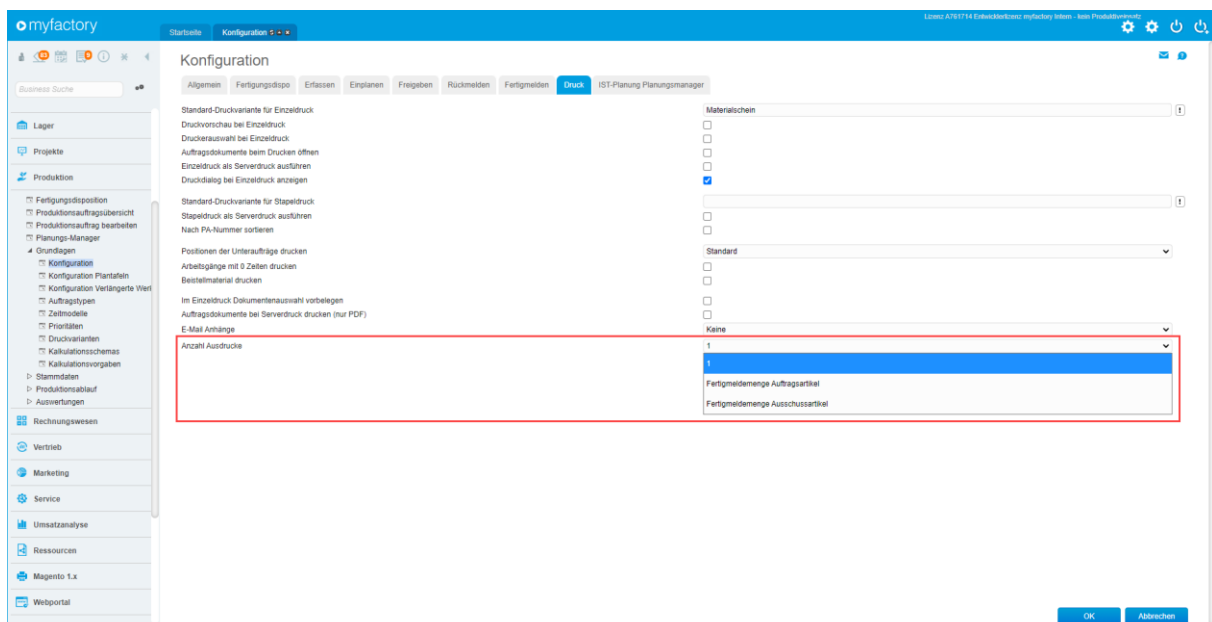

PPS: Zusätzliche Abbruchbedingung bei weit in der Zukunft liegenden Ressourcenbelegungen in der Terminierung hinzugefügt - 1314. (B124171)

(ohne Screen)

Tablet

Tab: Erweiterung bei der Bearbeitung/Suche von Verweis-Kennzeichen-Werten - 1262. (B126113)

(ohne Screen)

Tab: Styleanpassung bei der Schriftbreite für Android-Tablets - 1365. (B126932)

(ohne Screen)

Frontend-/ SysEvents

- Allg: Erweiterung der Parameterauswertung bei einem FrontendEvent im Stammdatendialog - 1209. (B125809)
- Allg: Neues SysEvent bei der Chancenanlage aus dem Projektstamm - 1269. (B126210)
- Allg: Neues SysEvent beim Adressen-Update - 1147. (B125480)
- Allg: Neues SysEvent beim Ermitteln der Datenfelder für Smart Report Business Objekte - 1224. (B125858)
- Allg: Neues SysEvent in der Funktion zum Versenden einer Mailvorlage - 1347. (B126678)
- Allg: Neues SysEvent nach dem Erzeugen eines Kalendereintrags aus dem Workflow - 1145. (B125311)
- ECO: Erweiterung der Parameter des SysEvents für die Einschränkung von Artikellisten - 1348. (B126798)
- ECO: Neue SysEvents beim Generieren der GoogleSitemap - 1214. (B125415)
- ECO: Neues SysEvent beim Erzeugen der Artikel-Direktnamen - 1309. (B126224)
- ERP: Erweiterung der Parameter des SysEvents beim Speichern von Zusatzadressen eines Verkaufsbelegs - 1146. (B125328)
- ERP: Neue FrontendEvents beim Setzen abweichender Adressen in der VK-Schnellerfassung - 1185. (B125328)
- ERP: Neue SysEvents im Report "Positionskartei" - 1268. (B126052)
- ERP: Neue SysEvents im Weiterverarbeiten-Fenster der VK-Belegerfassung - 1132. (B125533)
- ERP: Neue SysEvents in der Belegliste im Verpackungsdialog - 1351. (B126844)
- ERP: Neues Frontend-Event nach dem Löschen eines Belegs in der Verkaufsbelegerfassung - 1258. (B126108)
- ERP: Neues SysEvent im Projekt-Zeiterfassungs-Dialog - 1144. (B125519)
- ERP: Neues SysEvent in der Funktion zum Versand einer Beleg-PDF-Mail - 1263. (B126142)
- FMS: Neues Frontend-Event in der One-Stop-Shop-Meldung - 1251. (B126069)
- FMS: Neues SysEvent für den Zessions-Text in der Historischen OP-Liste - 1267. (B126195)
- POS: Neues SysEvent bei der ReadOnly-Prüfung von Belegen - 1203. (B125769)
- POS: Neues SysEvent beim Ermitteln der Belegarten für den Kassenabschluss - 1192. (B125736)
- POS: Neues SysEvent beim Erstellen eines neuen Belegs - 1193. (B125735)
- POS: Neues SysEvent beim Setzen eines Kunden in den Kassenbon - 1330. (B125734)
- POS: Neues SysEvent vor dem Speichern eines Belegs in der Kasse - 1213. (B125825)

PPS: Neues SysEvent vor dem Schreiben von Lagerbuchungen - 1308. (B126598)

DEV

Dev: Zusätzliche String-Extensions zur Nullprüfung hinzugefügt - 1303. (B126488)