



myfactory 
manual.**ERP**

Ohne ausdrückliche schriftliche Erlaubnis dürfen weder das Handbuch noch Auszüge daraus mit mechanischen oder elektronischen Mitteln, durch Fotokopieren oder durch irgendeine andere Art und Weise vervielfältigt oder übertragen werden.

Die in den Beispielen verwendeten Firmen und sonstigen Daten sind frei erfunden, evtl. Ähnlichkeiten sind daher rein zufällig.

Diesen Unterlagen liegt der zur Drucklegung aktuelle Programmstand zugrunde. Die hier enthaltenen Angaben und Daten können ohne vorherige Ankündigung geändert werden.

Copyright 2009 myfactory International GmbH, Frankfurt

In diesem Buch verwendete Soft- und Hardwarebezeichnungen sind überwiegend eingetragene Warenbezeichnungen und unterliegen als solche den gesetzlichen Bestimmungen des Urheberrechtsschutzes.

Die myfactory International GmbH ist bei der Erstellung dieses Handbuches mit großer Sorgfalt vorgegangen. Fehlerfreiheit können wir jedoch nicht garantieren. myfactory International GmbH haftet nicht für sachliche oder drucktechnische Fehler in diesem Handbuch. Die Beschreibungen in diesem Handbuch stellen ausdrücklich keine zugesicherte Eigenschaft im Rechtssinne dar. Sollten Sie Korrektur- oder Verbesserungsvorschläge zu diesem Handbuch haben, schicken Sie uns diese bitte an unsere E-Mail-Adresse. Wir bedanken uns im Voraus für Ihre Mühe.

Weiter Informationen über die Produkte von myfactory International GmbH finden Sie im Internet unter <http://www.myfactory.com>.

myfactory International GmbH

An der Welle 4

D – 60322 Frankfurt am Main

Tel.: +49 89 / 21 90 963 - 0

Fax: +49 89 / 21 90 963 - 49

info@myfactory.com

www.myfactory.com

Inhaltsverzeichnis

1	EINFÜHRUNG	1
2	GRUNDLAGEN	2
2.1	LAGERSTRUKTURVORLAGEN	2
2.2	LAGERMITTELTYPEN	2
2.2.1	<i>Grundlagen</i>	3
2.2.2	<i>Zusatztext</i>	4
3	LAGERSTAMM	5
3.1	GRUNDLAGEN	5
3.2	BETRIEBSSTÄTTEN	7
3.3	LAGERPLÄTZE	8
3.4	ARBEITSMÖGLICHKEITEN UNTER <OPTIONEN>	13
4	LAGERBUCHUNGEN	14
5	LAGERBESTANDSEXPLORER	16
6	LAGERSCHNELLUMBUCHUNG	18
6.1	BEREICH <LAGERSITZUNG>	18
6.2	BEREICH <QUELLLAGER>	19
6.3	BEREICH <ARTIKELBESTÄNDE>	20
6.4	BEREICH <ZIELLAGER>	21
7	LAGERBUCHUNGSART - LAGERMITTELUMBUCHUNG	22
8	VERKAUF - KONSIGNATIONSLIEFERUNG	24
8.1	BELEGFLUSS BEI KONSIGNATIONSLIEFERUNGEN	24
8.2	ANLAGE EINER KONSIGNATIONSLIEFERUNG	24
8.3	DISPOSITIONSAUSKUNFT	27

1 Einführung

Dieses Zusatzmodul erweitert die Lagerwirtschaft, die bereits durch myfactory.ERP standardisiert angeboten wird. Mit der Lagerplatzverwaltung können innerhalb eines Lagers zusätzliche Dimensionen - zum Beispiel Regale, Ebenen, Plätze und Lagermittel - verwaltet werden. Über einen Assistenten kann eine beliebige Lagerplatzstruktur in einem Baum universell aufgebaut und dargestellt werden.

Die Voraussetzung für das Zusatzmodul myfactory.ERP Lagerplatzverwaltung ist das Produkt myfactory.ERP.

2 Grundlagen

Um ein platzverwaltetes Lager anlegen zu können, müssen im Vorfeld Lagerstrukturvorlage(n) und optional Lagermitteltypen definiert werden.

2.1 Lagerstrukturvorlagen

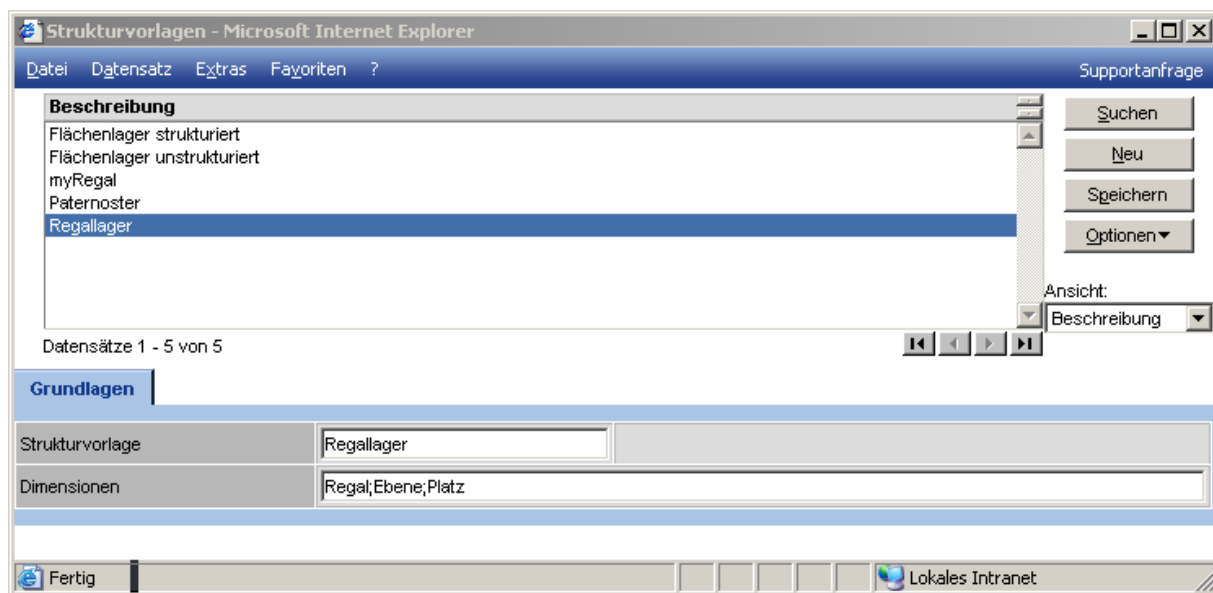

Der Dialog zum Erfassen oder Bearbeiten von Lagerstrukturvorlagen finden Sie unter >Lager / Grundlagen / Lagerstrukturvorlagen>. Die hier angelegten Lagerstrukturvorlagen können dann bei der Erstellung eines Platzverwalteten verwendet werden.

Strukturvorlage

Hinterlegen Sie hier den Namen der Strukturvorlage.

Dimensionen

Legen Sie hier die Anzahl und Namen der Dimensionen fest, in dem Sie die Dimensionen Semikolon-separiert erfassen. Das „Hochregallager“ besteht aus drei Dimensionen: Regale, Reihen und Plätze.

Arbeitsmöglichkeiten unter <Optionen>

Unter der Schaltfläche <Optionen> haben Sie die Möglichkeit, über Wiedervorlage Bearbeitungswünsche als Aufgabe für sich selbst oder andere zu formulieren.

2.2 Lagermitteltypen

Lagermitteltypen beschreiben die unterschiedlichen Typen von Lagermitteln, die verwendet werden können.

2.2.1 Grundlagen

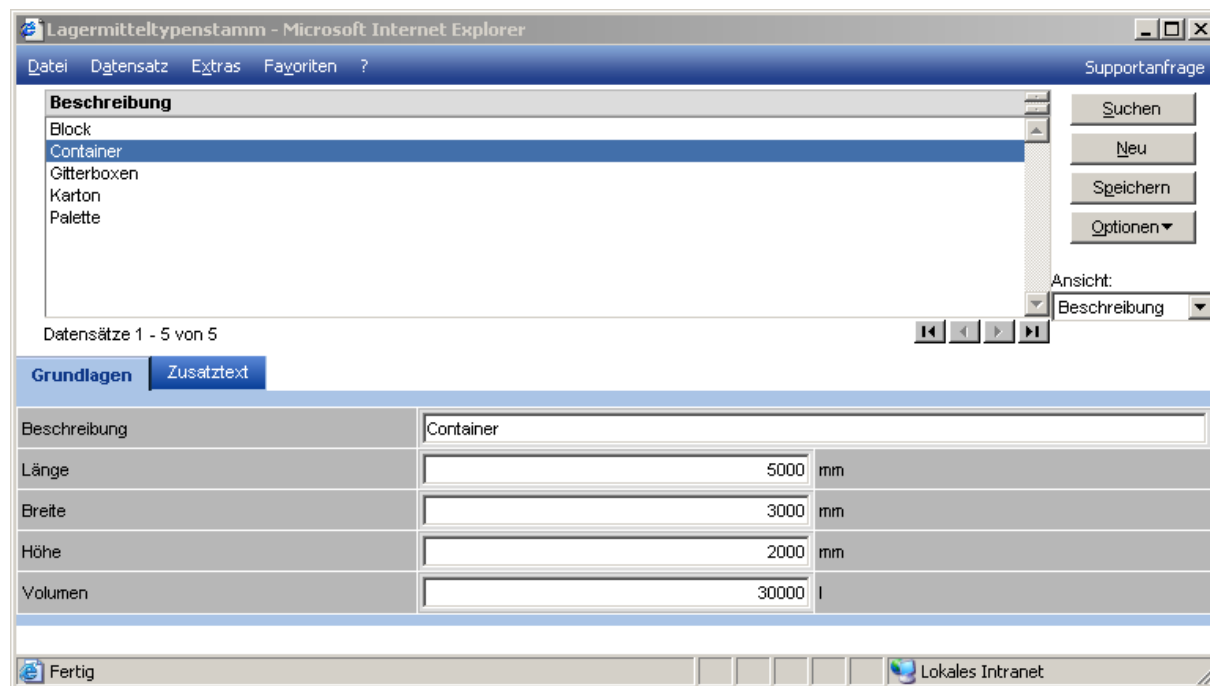

Beschreibung

Hinterlegen Sie hier den Namen des Lagermitteltypen.

Länge, Breite, Höhe, Volumen

Hinterlegen Sie hier die Abmaße des Lagermitteltypen.

Diese Angaben dienen nur zu Informationszwecken.

2.2.2 Zusatztext

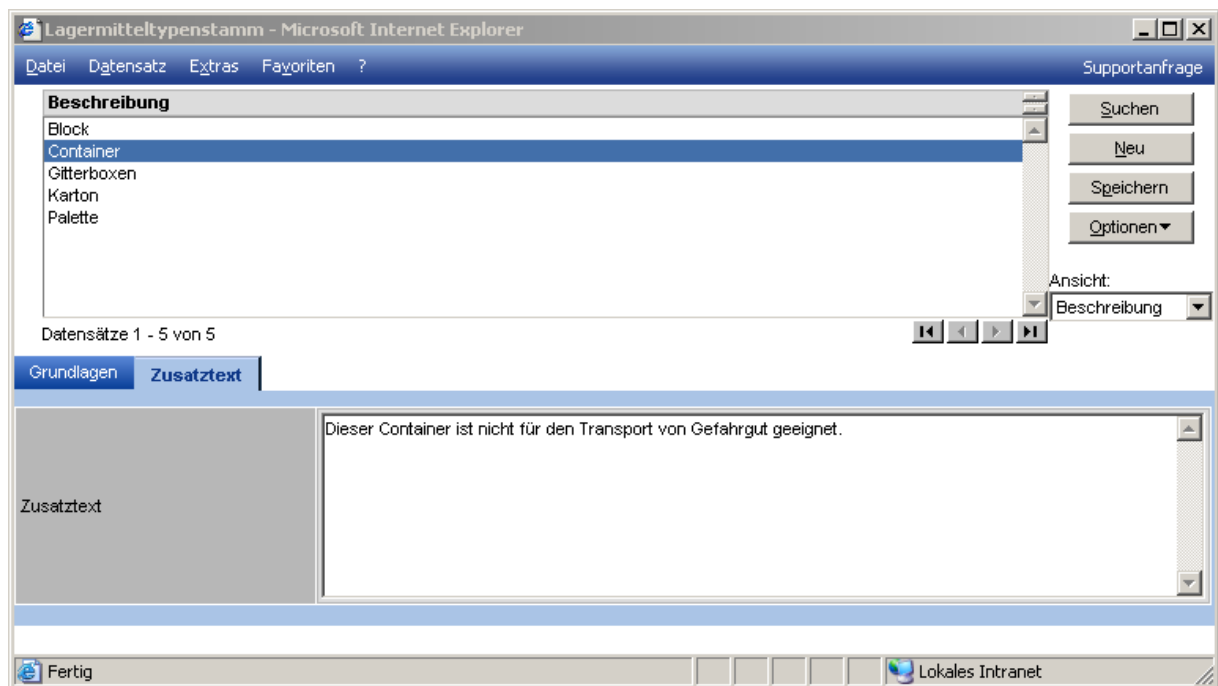

Hier können weitere Vermerke zum Lagermitteltyp hinterlegt werden.

Arbeitsmöglichkeiten unter <Optionen>

Unter der Schaltfläche <Optionen> haben Sie die Möglichkeit, über Wiedervorlage Bearbeitungswünsche als Aufgabe für sich selbst oder andere zu formulieren.

3 Lagerstamm

Der Lagerstamm beinhaltet Informationen über Aufbau und Eigenschaften des Lagers. Weiterhin wird festgelegt, welche Betriebsstätten Zugriff auf ein Lager haben.

Die Lagerstammdaten werden in drei Untergruppen, die den Registereinteilungen entsprechen, unterteilt:

3.1 Grundlagen

Unter diesem Register werden Lagerort, Lagertyp und der Hinweis, ob negative Bestände erlaubt sind, hinterlegt.

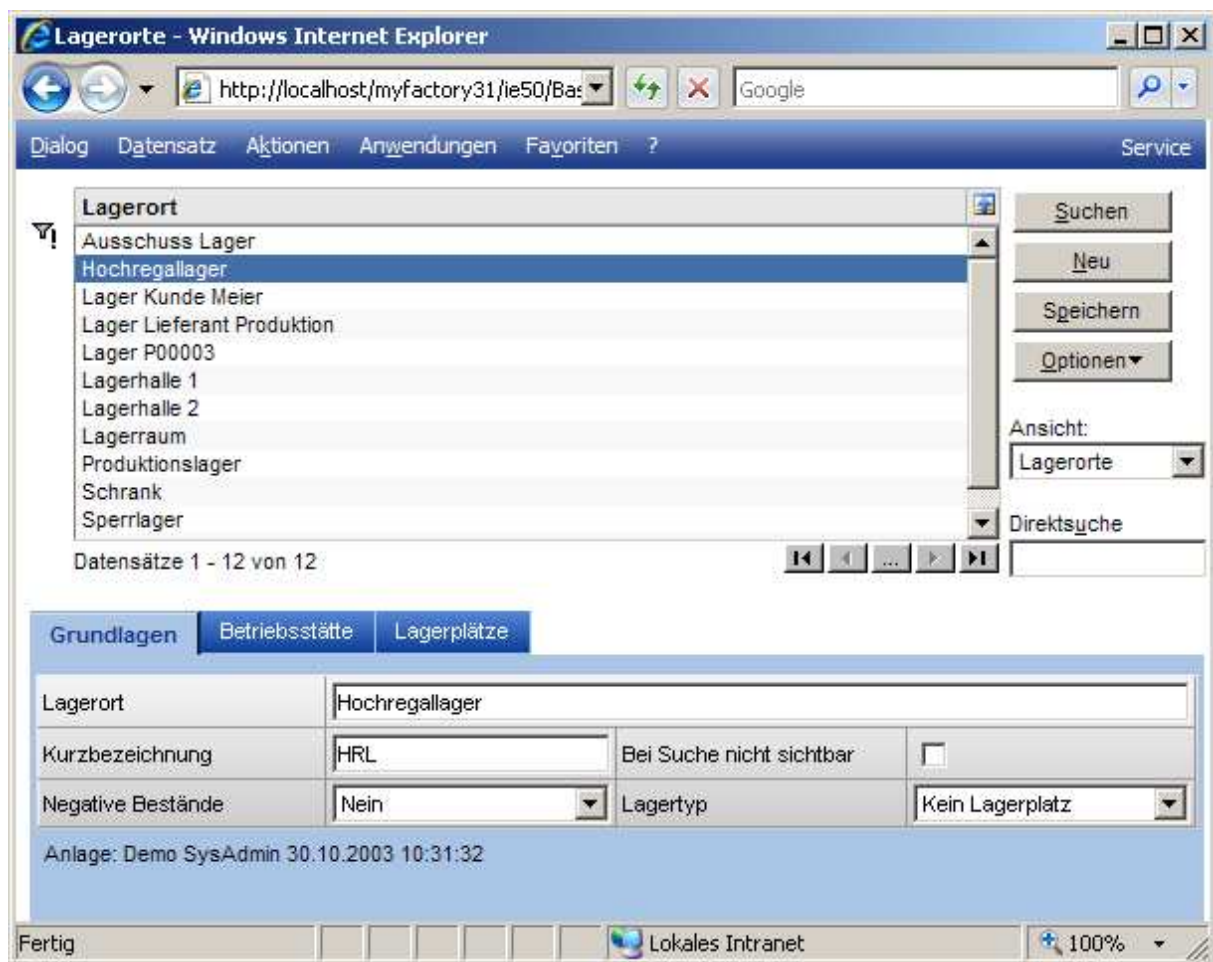

Lagerort

Geben Sie den Namen des Lagers ein.

Kurzbezeichnung

Aus der Kurzbezeichnung wird bei Lagern mit Lagerplätzen der erste Teil des Lagerplatznamens gebildet.

Bei Suche nicht sichtbar

Ist diese Checkbox gesetzt, so wird das Lager bei der Suche nach Lagerorten nicht im Suchdialog angezeigt.

Negative Bestände

Legen Sie fest, ob negative Bestände auf dem Lager geführt werden dürfen. Negative Bestände treten z.B. auf, wenn ein Artikel schon entnommen werden soll, bevor der Wareneingang in der myfactory erfasst wurde.

Lagertyp

Legen Sie hier den Typen des Lagers fest.



Erläuterungen zu den Lagertypen

Standardlager

Es können Buchungen jeder Buchungsart auf diesem Lager erfolgen. Der Bestand auf dem Lager findet in der Disposition Berücksichtigung.

Sperrlager

Das Sperrlager kann nicht über einen Einkaufs- oder Verkaufsbeleg bebucht werden, sondern nur über die Inventur bzw. über manuelle Buchungen. Der Bestand auf einem Sperrlager wird bei einer Disposition berücksichtigt.

Wareneingangslager

Das Wareneingangslager verhält sich derzeit genau so wie das Standardlager. In einer zukünftigen Version werden nur noch Wareneingänge auf ein Wareneingangslager gebucht werden können.

Kein Lagerplatz

Der Lagerplatz ist ein Bestandteil eines hierarchischen Lagers. Mit diesem Lagertyp können Plätze gekennzeichnet werden, auf denen kein Bestand gebucht werden kann.

Lagermittel

Lagermittel, wie z.B. Paletten oder Container, haben wie ein Lagerplatz einen eigenen Bestand, der bei der Disposition berücksichtigt wird. Im Unterschied zu einem Lagerplatz kann aber ein Lagermittel mit seinem Bestand von einem Platz auf einen anderen umgebucht werden.

LM nicht bebuchbar

Hiermit werden Lagermittel gekennzeichnet, die nicht bebuchbar sind.

Konsignationslager

Ein Konsignationslager ist ein Lager, welches sich räumlich beim Kunden oder bei einem Projekt befindet, dessen Bestände sich aber noch in eigenem Eigentum befinden. Diese werden bei der Disposition nicht berücksichtigt und in der Dispositionsauskunft separat ausgewiesen. Die Umbuchung eines Artikels auf ein Konsignationslager erfolgt, indem eine Auftragsbestätigung in einen Konsignationslieferschein übernommen wird. Die Abbuchung von dem Konsignationslager erfolgt dann, wenn die gleiche Auftragsbestätigung in einen Lieferschein übernommen wird.

Komplett gesperrt

Hat ein Lager diesen Status, können weder Zu- noch Abbuchungen auf diesem Lager erfolgen. Der Bestand dieses Lagers wird nicht bei der Disposition berücksichtigt.

Quarantänelager

Dieses Lager kann nur über Inventurbuchungen bebucht werden. Der Bestand dieses Lagers wird bei der Disposition nicht berücksichtigt.

3.2 Betriebsstätten

Lager werden können Betriebsstätten zugeordnet. Nur diese Betriebsstätten können auf die Lagerbestände zugreifen.

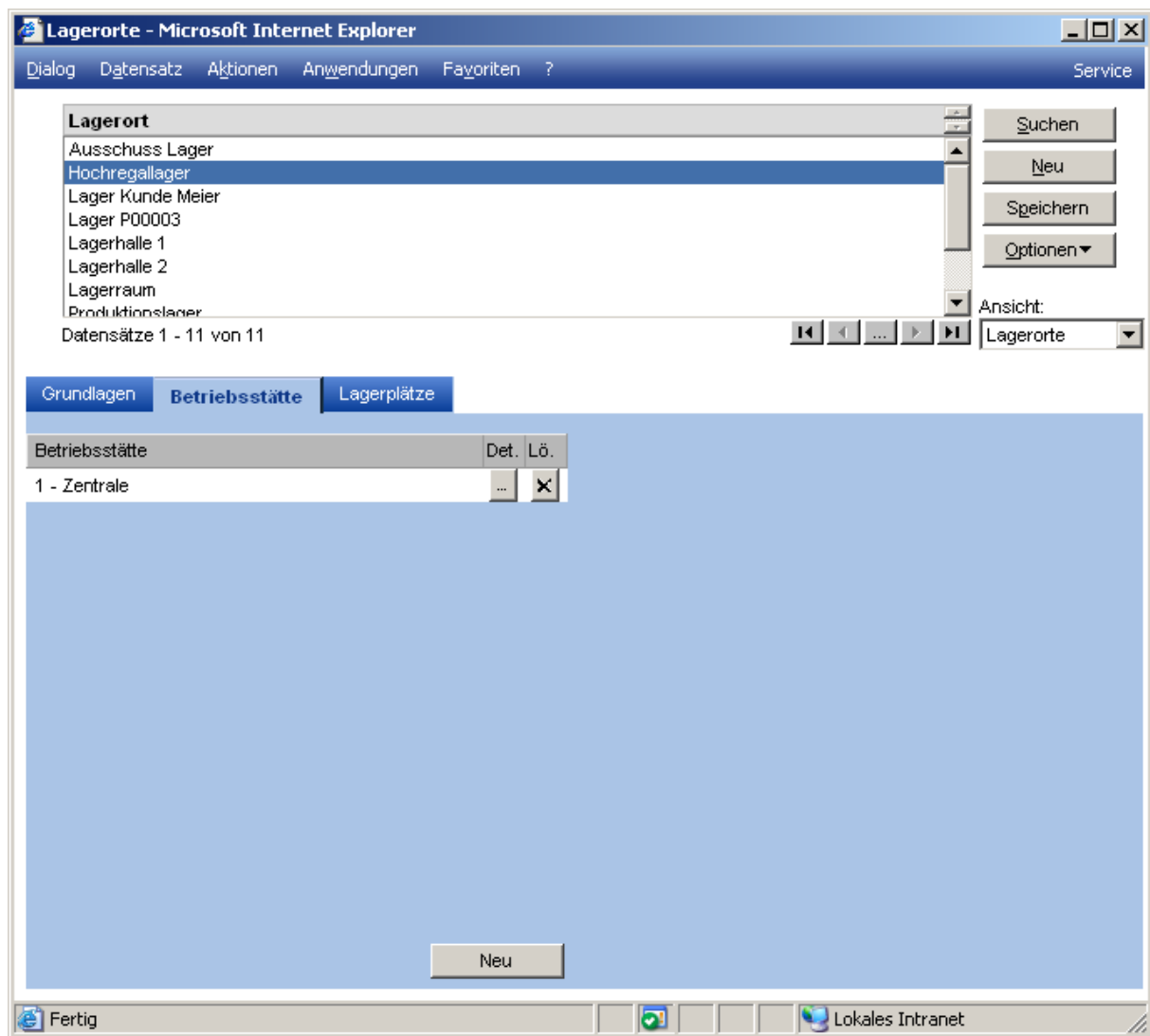

Schaltfläche Neu

Über die Schaltfläche „Neu“ wird eine neue Betriebsstätte hinzugefügt.

Schaltfläche Det.

Über die „...“-Schaltfläche werden die Details zur Betriebsstätte angezeigt.

Schaltfläche Lö.

Über die Schaltfläche „X“ kann die Zuordnung wieder gelöscht werden.

3.3 Lagerplätze

Unter dem Register Lagerplätze kann ein platzverwaltetes Lager in Abhängigkeit von der Lagerstrukturvorlage abgebildet werden.

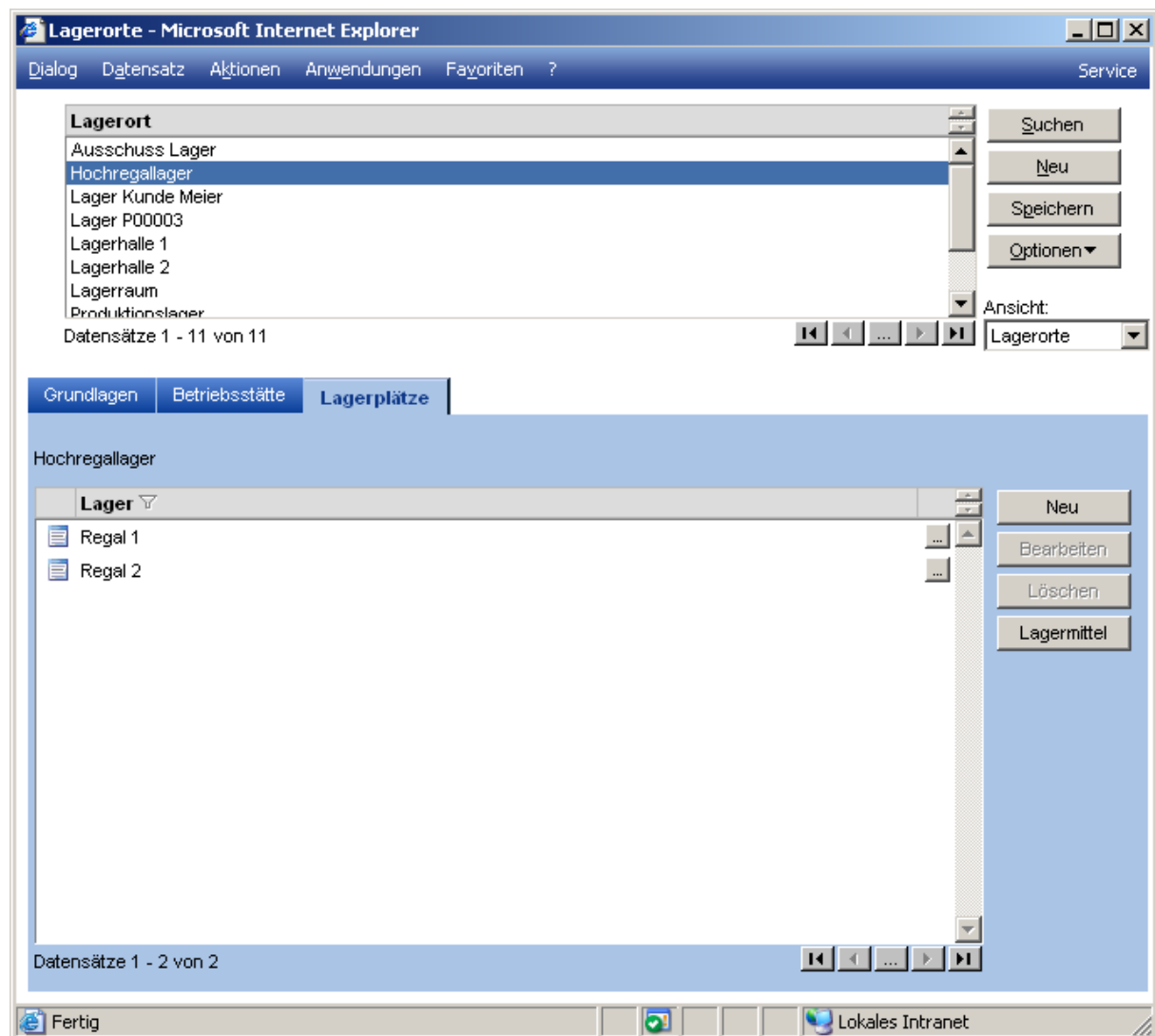

Schaltfläche Neu

Über die Schaltfläche „Neu“ kann ein neues platzverwaltetes Lager angelegt werden.

Lagerstrukturvorlage

Wählen Sie zuerst, welche Lagerstrukturvorlage (Diese werden unter <Lager / Grundlagen / Lagerstrukturvorlagen> angelegt) als Grundlage für das neue Lager herangezogen werden soll. Die Bezeichnungen für die Dimensionen des Lagers werden aus der Strukturvorlage übernommen, können aber direkt oder aber auch zu einem späteren Zeitpunkt geändert werden.

Kürzel

Das „Kürzel“ dient zur Bildung der Lagerplatzbezeichnungen.

Anzahl

Geben Sie unter „Anzahl“, die Anzahl der Einheiten je Dimension des Lagers (z.B. 5 Reihen mit je 6 Plätzen) an.

Start

Unter „Start“ geben Sie den Startwert an, ab dem die Nummerierung der Dimensionen erfolgen soll.

Delta

Mit dem Wert „Delta“ geben Sie an, in welchen Schritten die einzelnen Lagerdimensionen durchnummeriert werden sollen.

Typ

Abschließend legen Sie über die Einstellung „Typ“ fest, welche Funktion jede einzelne Lagerdimension haben soll.

Im dem nachfolgenden Beispiel kann nur auf Plätzen gebucht werden, jedoch nicht auf eine Reihe oder auf den Lagerort.

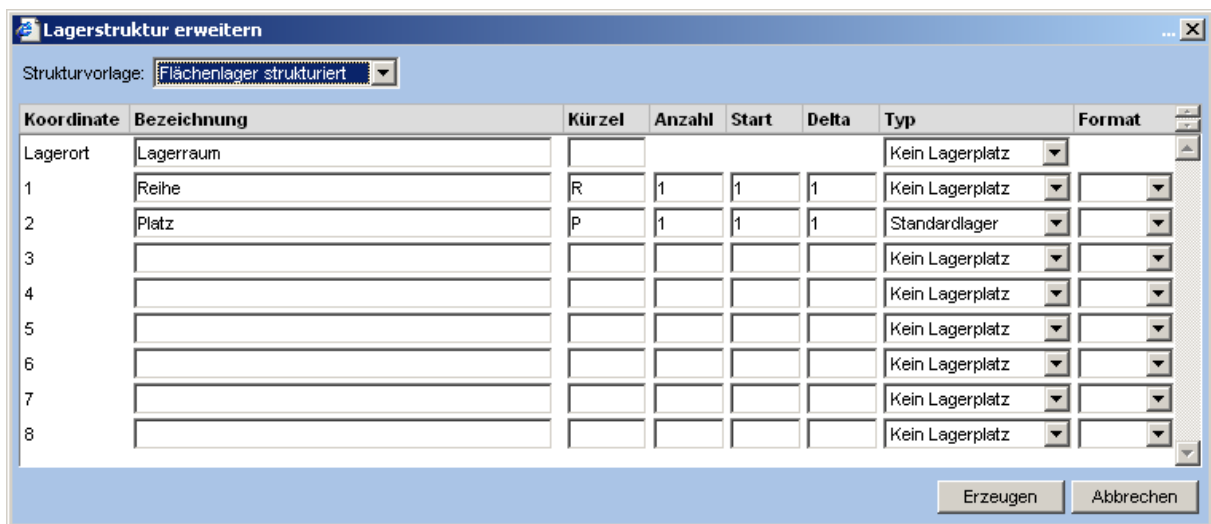

Koordinate	Bezeichnung	Kürzel	Anzahl	Start	Delta	Typ	Format
Lagerort	Lagerraum					Kein Lagerplatz	
1	Reihe	R	1	1	1	Kein Lagerplatz	
2	Platz	P	1	1	1	Standardlager	
3						Kein Lagerplatz	
4						Kein Lagerplatz	
5						Kein Lagerplatz	
6						Kein Lagerplatz	
7						Kein Lagerplatz	
8						Kein Lagerplatz	

Schaltfläche Erzeugen

Über die Schaltfläche „Erzeugen“ wird die Lagerstruktur erzeugt.

Schaltfläche Bearbeiten

Über die Schaltfläche „Bearbeiten“ können die jeweiligen Eigenschaften eines Lagerplatzes / Lagermittels bearbeitet werden.

Bearbeiten eines Lagerplatzes

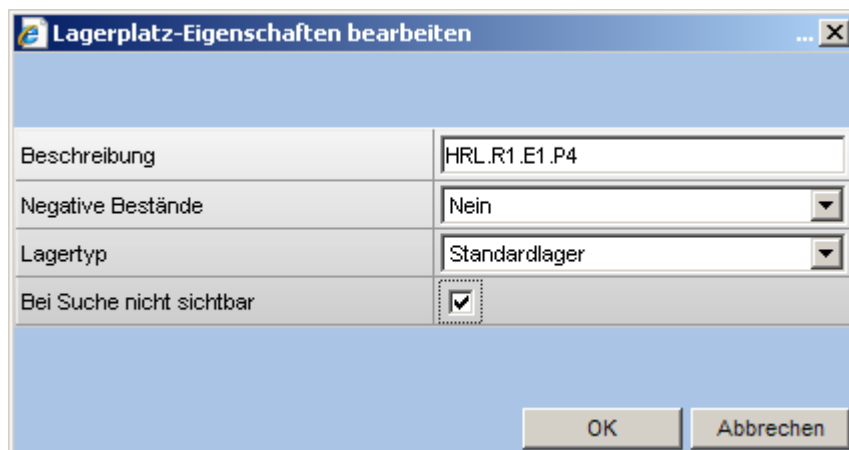

Beschreibung	HRL.R1.E1.P4
Negative Bestände	Nein
Lagertyp	Standardlager
Bei Suche nicht sichtbar	<input checked="" type="checkbox"/>

Beschreibung

Die Beschreibung des Lagerplatzes kann in dem Feld „Beschreibung“ geändert werden.

Negative Bestände

Über das Feld „Negative Bestände“ entscheiden Sie, ob auf diesem Lagerplatz negative Artikellagerbestände zulässig sind.

Lagertyp

Das Feld Lagertyp steuert die Funktion eines Lagerplatzes. In diesem Fall stehen folgende Funktionen zur Verfügung: Standardlager, Wareneingangslager, Speerlager, Komplett gesperrt, Quarantänelager, Kein Lagerplatz, Konsignationslager.

Bei Suche nicht sichtbar

Ist diese Checkbox aktiviert, so wird der Lagerplatz bei der Lagersuche nicht angezeigt.

Bearbeiten eines Lagermittels

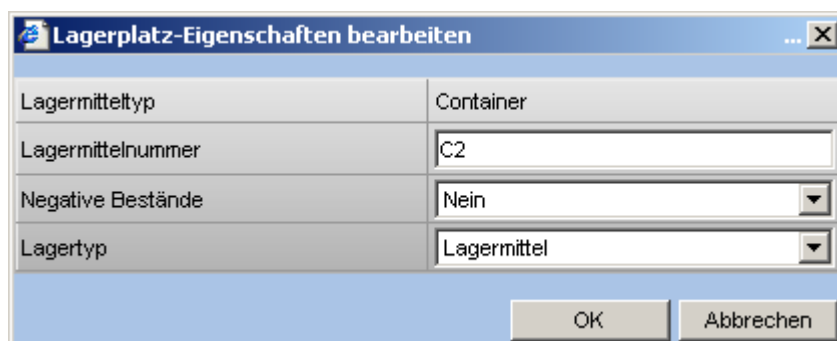

Lagermitteltyp	Container
Lagermittelnummer	C2
Negative Bestände	Nein
Lagertyp	Lagermittel

Lagermittelnummer

Die Lagermittelnummer kann in dem Feld „Lagermittelnummer“ geändert werden.

Negative Bestände

Über das Feld „Negative Bestände“ entscheiden Sie, ob auf diesem Lagermittel negative Artikellagerbestände zulässig sind.

Lagertyp

Das Feld Lagertyp steuert die Funktion eines Lagermittels. In diesem Fall stehen folgende Funktionen zur Verfügung: Lagermittel und Lagermittel (LM) nicht bebuchbar.

Schaltfläche Löschen

Über die Schaltfläche „Löschen“ kann eine ganze Lagerstruktur oder aber auch nur ausgewählte Lagerplätze / Lagermittel gelöscht werden.

Schaltfläche Lagermittel

Über die Schaltfläche „Lagermittel“ (Diese werden unter <Lager / Grundlagen / Lagermitteltypen> angelegt) können Lagermittel erzeugt werden. Lagermittel können unterschiedliche Artikel beinhalten, wobei eine Komplettumbuchung eines Lagermittels von einem Lagerstandort zu einem anderen Lagerstandort möglich ist.

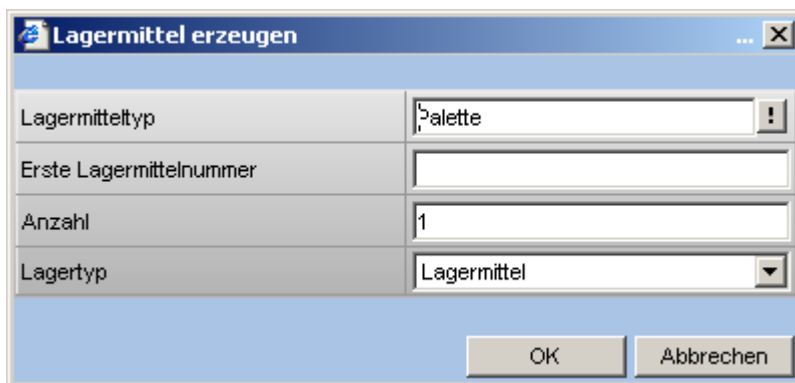

Lagermitteltyp

Über das  können sie den Lagermitteltypen auswählen, der erzeugt werden soll.

Erste Lagermittelnummer

In dem Feld „Lagermittelnummer“ geben sie die Nummer bekannt die das erste Lagermittel erhalten soll.

Anzahl

Möchten Sie mehrere Lagermittel gleichzeitig erzeugen, so geben sie im Feld „Anzahl“ die gewünschte Anzahl der zu generierenden Lagermittel ein.

Lagertyp

Das Feld Lagertyp steuert die Funktion eines Lagermittels. In diesem Fall stehen folgende Funktionen zur Verfügung: Lagermittel und Lagermittel (LM) nicht bebuchbar.

3.4 Arbeitsmöglichkeiten unter <Optionen>

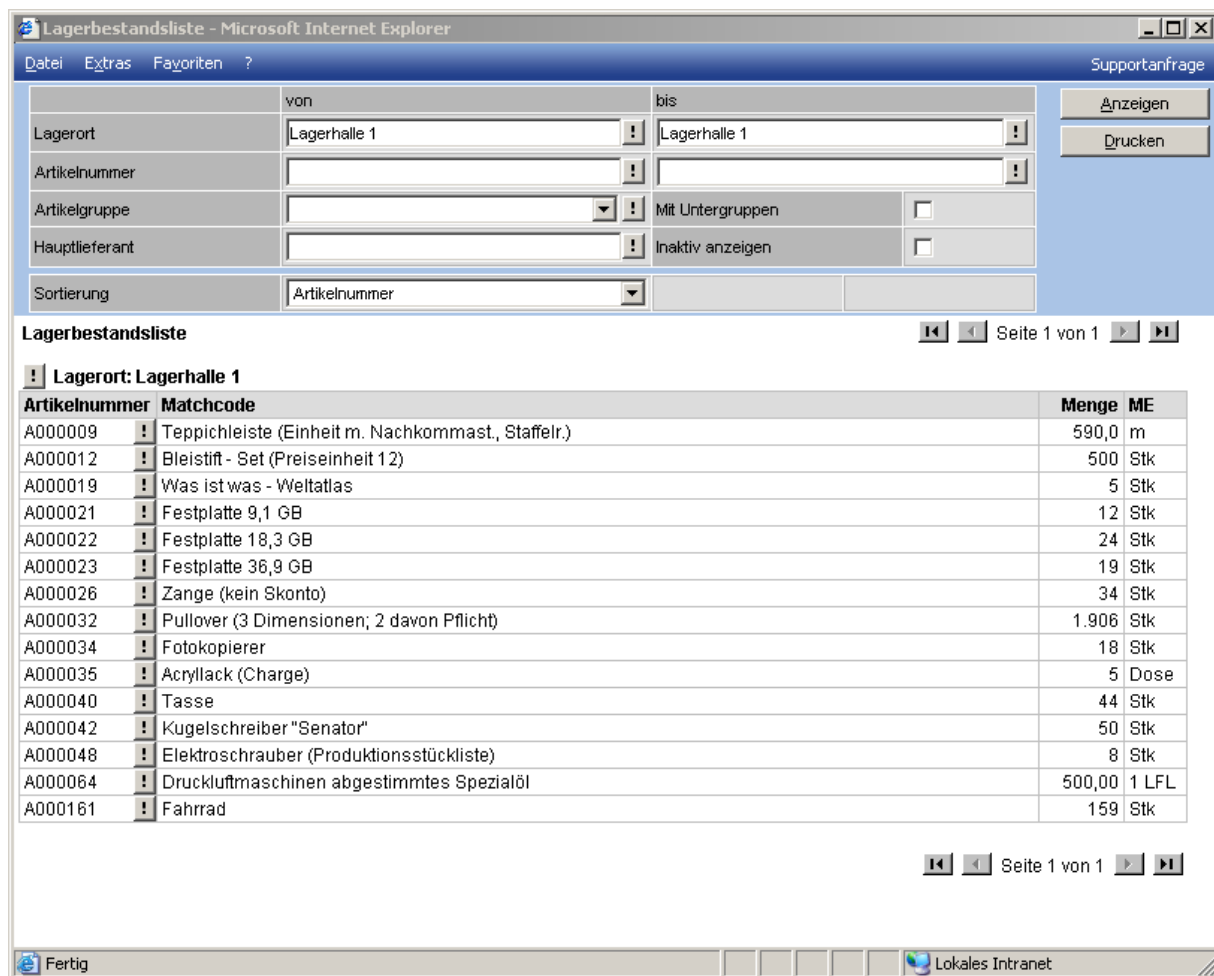

Lagerbestandsliste Seite 1 von 1

Lagerort: Lagerhalle 1

Artikelnummer	Matchcode	Menge	ME
A000009	! Teppichleiste (Einheit m. Nachkommast., Staffell.)	590,0	m
A000012	! Bleistift - Set (Preiseinheit 12)	500	Stk
A000019	! Was ist was - Weltatlas	5	Stk
A000021	! Festplatte 9,1 GB	12	Stk
A000022	! Festplatte 18,3 GB	24	Stk
A000023	! Festplatte 36,9 GB	19	Stk
A000026	! Zange (kein Skonto)	34	Stk
A000032	! Pullover (3 Dimensionen; 2 davon Pflicht)	1.906	Stk
A000034	! Fotokopierer	18	Stk
A000035	! Acryllack (Charge)	5	Dose
A000040	! Tasse	44	Stk
A000042	! Kugelschreiber "Senator"	50	Stk
A000048	! Elektroschrauber (Produktionsstückliste)	8	Stk
A000064	! Druckluftmaschinen abgestimmtes Spezialöl	500,00	1 LFL
A000161	! Fahrrad	159	Stk

Seite 1 von 1

Unter der Schaltfläche <Optionen> haben Sie die Möglichkeit, die Lagerbestandsliste aufzurufen. Hier werden Ihnen für den gewählten Lagerort alle Artikel inkl. Bestand angezeigt. Die Auswertung kann über Artikelnummer und -gruppe eingeschränkt werden. Optional können auch Varianteninformationen angezeigt werden.

<Optionen> - Wiedervorlage

Unter der Schaltfläche <Optionen> haben Sie die Möglichkeit, über Wiedervorlage Bearbeitungswünsche als Aufgabe für sich selbst oder andere zu formulieren.

4 Lagerbuchungen

Bei Buchungen von Artikeln aus einem platzverwalteten Lager können optional die Unterplätze im Lager mit berücksichtigt werden.

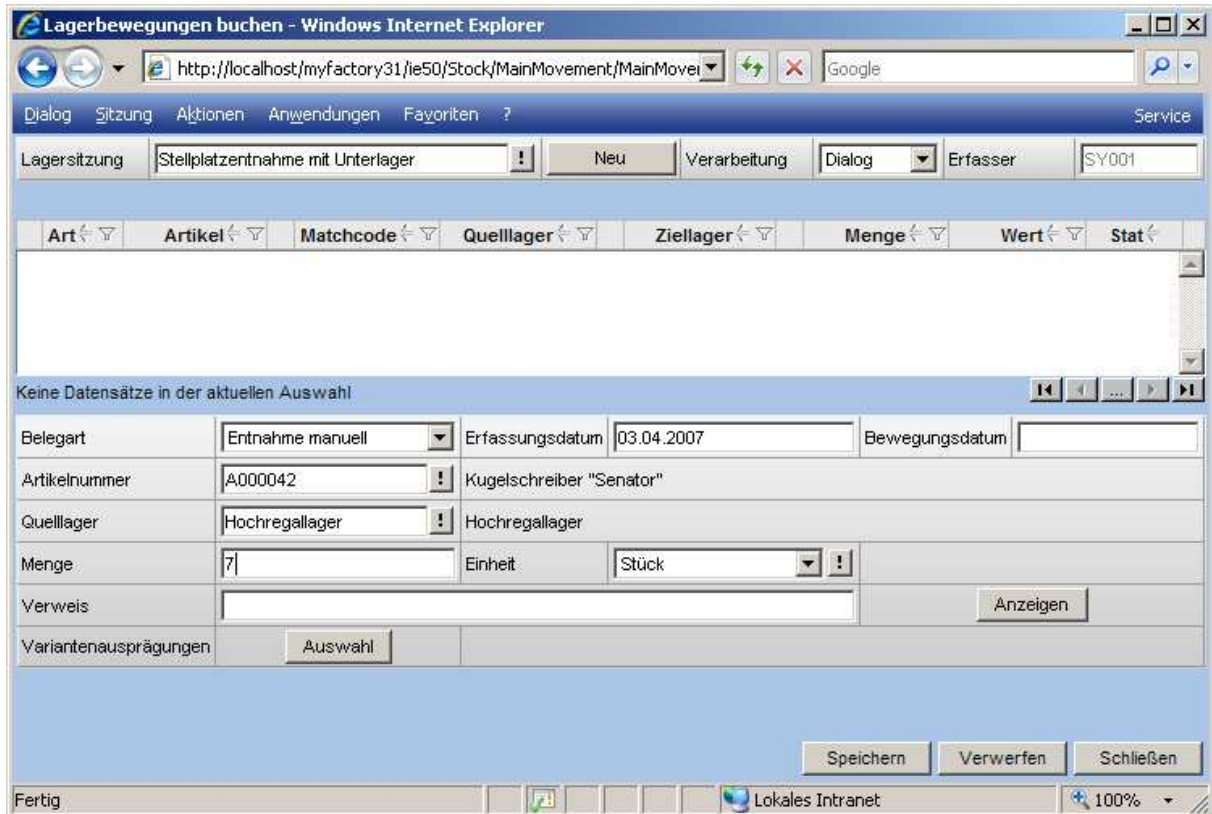

Die genauen Entnahmen sind man im Buchungsnachweis.

Buchungsnachweis - Windows Internet Explorer

http://localhost/myfactory31/IE50/Stock/

Dialog Aktionen Anwendungen Favoriten ? Service

Belegart: Entnahme man Erfassungsdatum: 03.04.2007 Bewegungsdatum: 03.04.2007 14:25:05

Artikelnummer: A000042 Kugelschreiber "Senator"

Quelllager: Hochregallager Hochregallager

Menge: 7 Einheit: Stück

Verweis: Anzeigen

Varietenausprägungen: Auswahl

BestandsID	Artikel	Wert ME	Bestand	Zugang	Abgang
36	A000042	0,00 €	Stk	0 Stk	5 Stk
DetailID	Lager	Variante	Zugang	Abgang	
121	C2		0 Stk	5 Stk	
BestandsID	Artikel	Wert ME	Bestand	Zugang	Abgang
190	A000042	0,00 €	Stk	0 Stk	2 Stk
DetailID	Lager	Variante	Zugang	Abgang	
287	HRL.R1.E2.P2		0 Stk	2 Stk	

Beenden

Fertig Lokales Intranet 100%

5 Lagerbestandsexplorer

Der Lagerbestandsexplorer steht Ihnen im Menü <Lager> zur Verfügung.

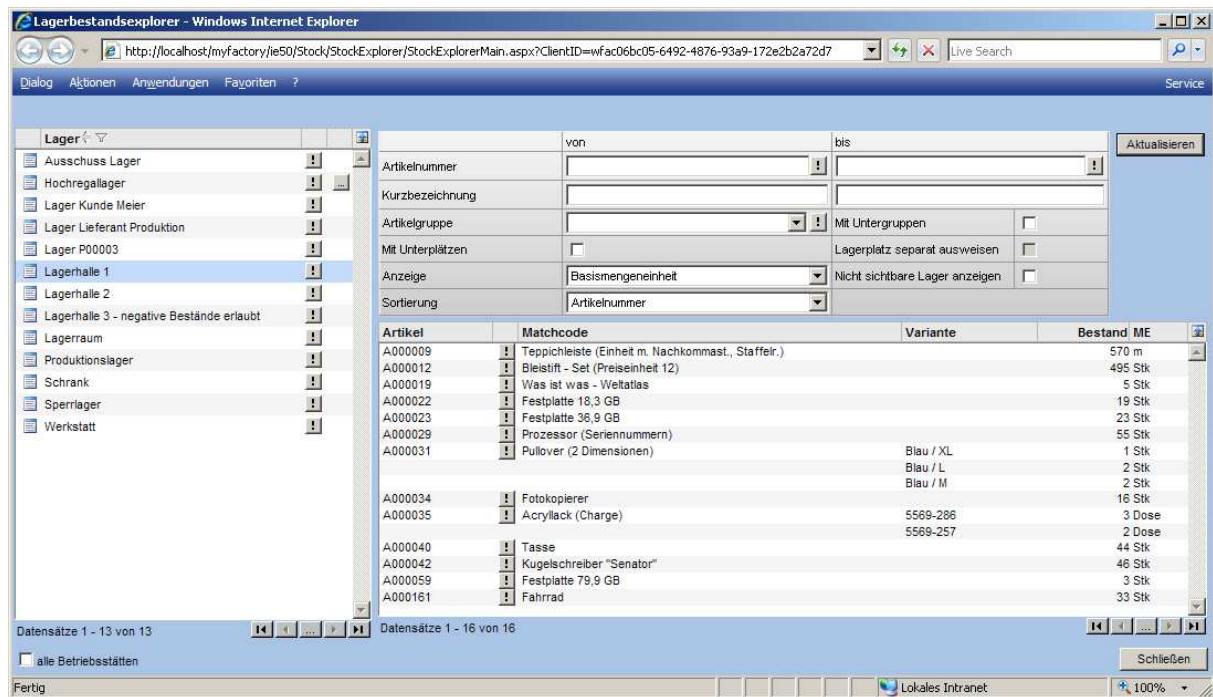

Lager

Auf der linken Seite unter „Lager“ werden die Strukturen der einzelnen Lager abgebildet. In Abhängigkeit vom markierten Lager werden auf der rechten Seite des Dialoges die aktuellen Lagerbestände ausgewiesen.

Filtermöglichkeit

Rechts oben kann die Lagerbestandsanzeige über

- Artikelnummer
- Kurzbezeichnung
- Artikelgruppe

eingeschränkt werden.

Zusätzlich können in der Filterung die

- Untergruppen einer Artikelgruppe
- Unterplätze eines Lagers

durch Aktivieren der Checkboxes in die Anzeige mit einbezogen werden.

Anzeige

Im Lagerbestandsexplorer kann gewählt werden, in welcher Form die Mengen angezeigt werden. Zur Auswahl stehen: Basis-, Lager und Bestandsmengeneinheit sowie die Einzelbestände.

Wird hier <Einzelbestände> gewählt, so werden zu jedem Bestand der Wert sowie das Zugangsdatum des Bestands angezeigt.

Nicht sichtbare Läger anzeigen.

Aktivieren Sie diese Option, wenn auch Läger angezeigt werden sollen, die im Lagerstamm als nicht sichtbar markiert wurden.

Sortierung

Über die Sortierfunktionalität nach Artikelnummer und Kurzbezeichnung kann das Ergebnis dementsprechend sortiert werden.

6 Lagerschnellumbuchung

Die Lagerschnellumbuchung kann verwendet werden, wenn mehrere Umbuchungen oder Entnahmen aus einem Lager schnell und effizient ausgeführt werden sollen.

Im oberen Bereich wird die Lagersitzung gewählt

Der mittlere Bereich des Dialogs teilt sich in drei Bereiche:

- Links werden die Quelllager angezeigt.
- In der Mitte sehen Sie den Artikelbestand auf dem Quelllager.
- Rechts wird das Ziellager gewählt. Hier stehen die Register <Struktur>, <Bestand> und <Leer> zur Verfügung.

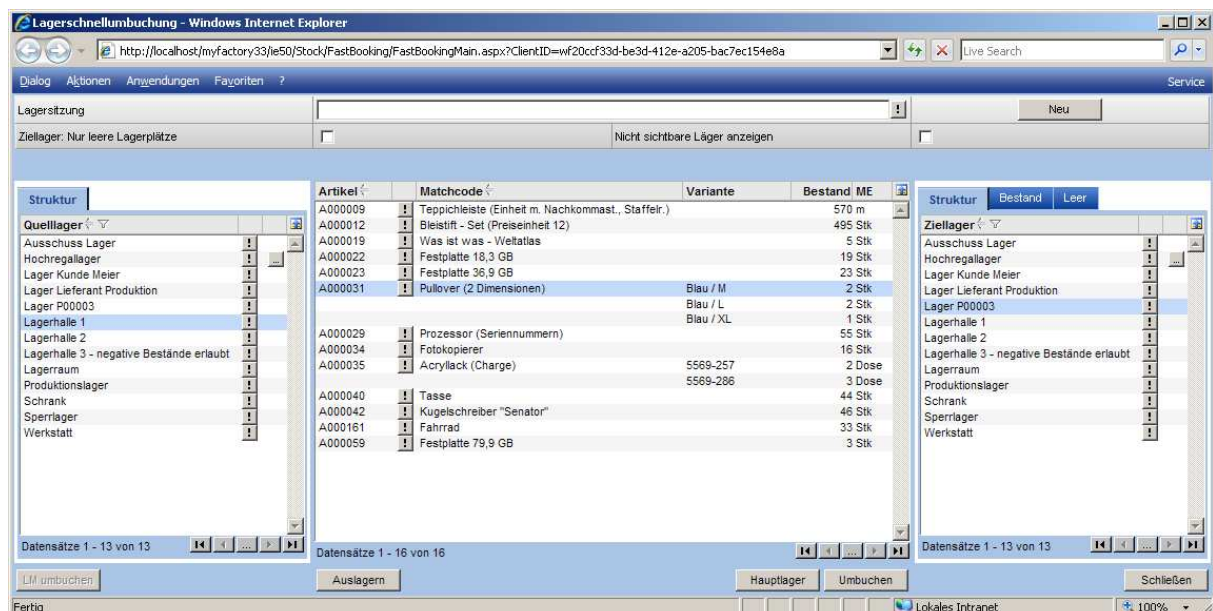

6.1 Bereich <Lagersitzung>

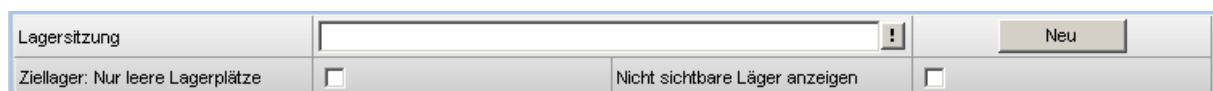

Schaltfläche <Neu>

Hier wird eine neue Lagersitzung angelegt.

Option <Nicht sichtbare Lager anzeigen>

Aktivieren Sie diese Option, wenn auch Lager angezeigt werden sollen, die im Lagerstamm als nicht sichtbar markiert wurden.

6.2 Bereich <Quelllager>

Hat ein Lagerort zugehörige Lagerplätze oder ist ein Lagerplatz mit weiteren Unterplätzen strukturiert, bzw. sind Lagermittel auf den Lagerplätzen vorhanden, so wird dieses durch eine Schaltfläche hinter der Lagerbezeichnung symbolisiert.

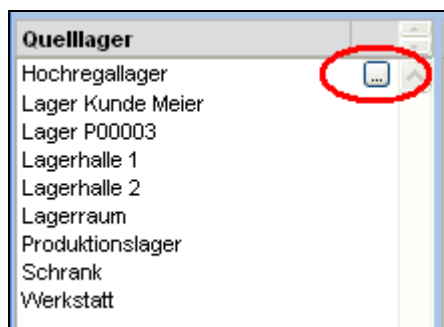

Durch Klick auf diese Schaltfläche wird in die Unterebene des Lagers verzweigt. (Gleiches Verhalten beim Doppelklick auf die Zeile).

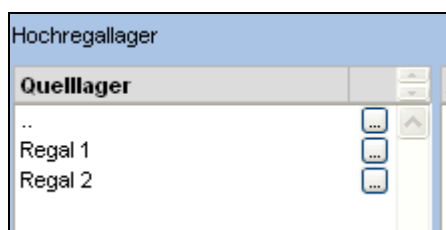

Der erste Eintrag, der durch einen Punkte gekennzeichnet ist, dient dazu, in der Struktur wieder auf die Hauptebene navigieren.

Der zweite Eintrag, der durch zwei Punkte gekennzeichnet ist, dient dazu, in der Struktur wieder eine Ebene nach oben zu navigieren.

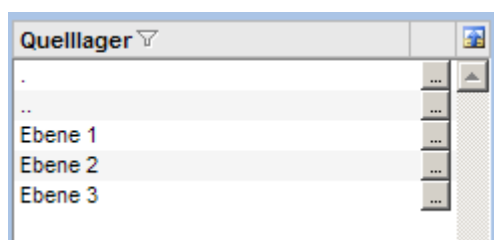

Oberhalb der Liste ist die aktuelle Struktur des Lagers dargestellt, um den Überblick über die Position zu ermöglichen.

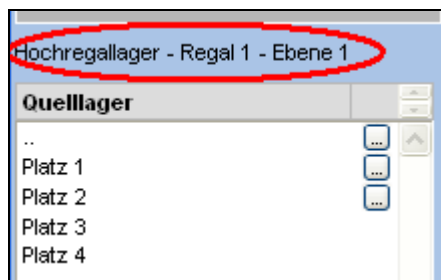

Wird in der Liste der Quelllager ein Eintrag angewählt, so werden in der mittleren Liste alle Artikelbestände auf diesem Lager aufgeführt.

6.3 Bereich <Artikelbestände>

Hat ein Artikel Chargen oder Varianten, so wird für jede Ausprägung eine eigene Zeile erzeugt.

A000013	! Nagel (Preiseinheit 100)	39700 Stk
A000015	! Stehlampe (Meldebestand, Staffelpreise)	25 Stk
A000018	! Schreibblock (Preiseinheit 10)	1 Stk
A000034	! Fotokopierer	2 Stk
A000035	! Acryllack (Charge)	5569-257 11 Dose
		5569-286 2 Dose
A000043	! Schraube 3 * 30 mm (Preis / Rabattgruppe)	10000 Stk
A000045	! Schraube 3 * 40 mm (Preis / Rabattgruppe)	5000 Stk

Jede Artikelzeile kann angewählt werden. Wird danach die Schaltfläche <Auslagern> betätigt, so öffnet sich ein Dialog, in dem die Menge des Artikels angegeben werden kann (Vorschlag ist die Gesamtmenge auf diesem Lager).

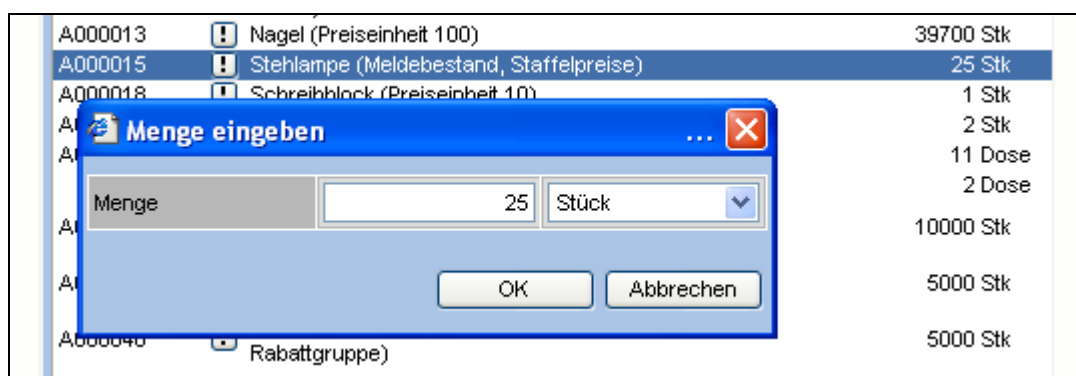

Nach Bestätigen mit <OK> wird die Buchung durchgeführt.

Soll ein Bestand umgelagert werden, so ist zunächst links das Quell-Lager zu wählen, dann in der Mitte der gewünschte Artikel und rechts das Ziel-Lager.

Nach Betätigen der Schaltfläche <Umbuchen> öffnet sich das Mengeneingabe-Fenster, welches mit <OK> zu bestätigen ist.

Eine Umbuchung kann ebenso per <Drag-and-Drop> durchgeführt werden. Dabei wird einfach eine Zeile aus der mittleren Liste auf die rechte Liste gezogen. Nach der Eingabe der gewünschten Menge wird auch dann direkt gebucht.

Ist ein Artikel seriennummernpflichtig, so wird statt dem Mengeneingabedialog ein Fenster zur Auswahl der gewünschten Seriennummern geöffnet.

Aus der Anzahl der gewählten Seriennummern ergibt sich dabei direkt die zu buchende Menge.

Eine Übersicht über alle durchgeführten Buchungen innerhalb der gewählten Sitzung kann über das Buchungsprotokoll aufgerufen werden.

6.4 Bereich <Ziellager>

Hier stehen drei Register zur Auswahl.

Struktur

Zeigt die komplette Lagerstruktur an.

Bestand

Zeigt die Lager an, auf denen Bestände vom gewählten Artikel liegen. Das dem Artikel zugeordnete Hauptlager wird fett dargestellt.

Leer

Zeigt leere Lagerplätze an

7 Lagerbuchungsart - Lagermittelumbuchung

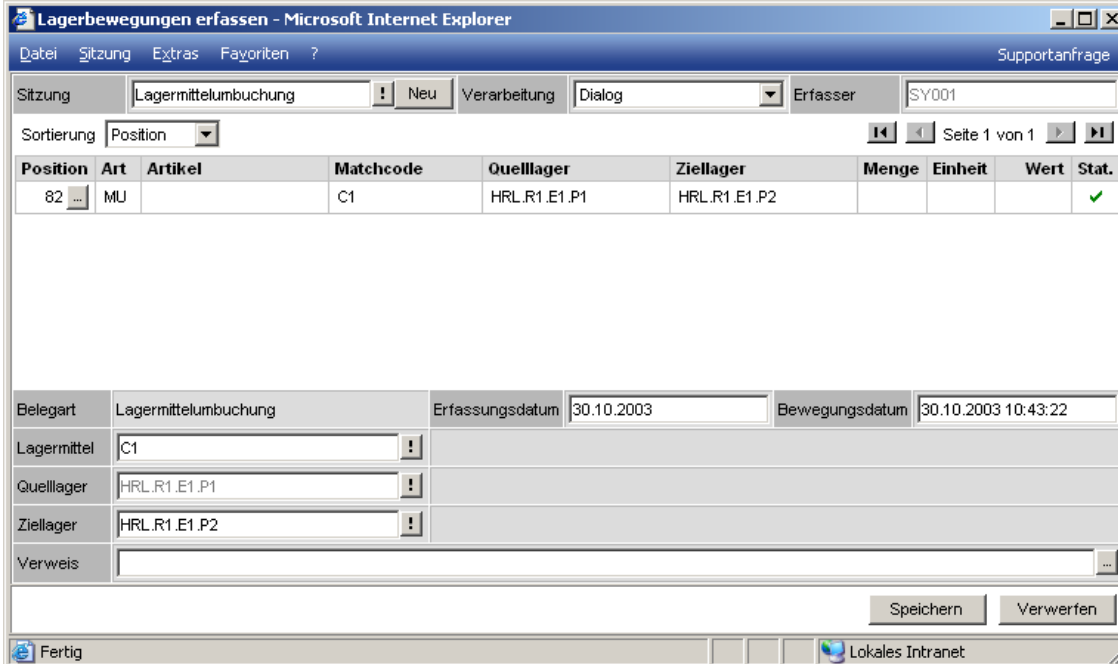

Zu den bisherigen Standardbuchungsarten, steht Ihnen im Rahmen der Lagerplatzverwaltung eine weitere Buchungsart „Lagermittelumbuchung“ als Belegart zur Verfügung.

Diese erlaubt Ihnen ein Lagermittel inklusive Artikelbestände von einem Lagerort in einen anderen Lagerort umzubuchen.

Diese Funktionalität steht nur im Rahmen einer manuellen Lagerbuchung zu Verfügung.

Vorgehensweise:

Legen Sie zunächst eine neue Sitzung an oder rufen eine bereits existierende Sitzung auf.

Entscheiden Sie im 2. Schritt in welcher Form die Verarbeitung der Buchung (Dialog oder Stapel) erfolgen soll

Im Feld Belegart wählen Sie die Buchungsart „Lagermittelbuchung“ aus

Im Feld Lagermittel wählen Sie über den Button  das Lagermittel aus, welches umgebucht werden soll.

Das Feld Quelllager wird automatisch mit der Auswahl des Lagermittels gefüllt

Im Feld Ziellager wählen Sie über den Button  das Lager aus, in welches Lager das Lagermittel umgebucht werden soll.

Über den Button „Speichern“ wird die Aktion abgeschlossen.

Sie haben hier die Möglichkeit, eine Auswertungen über Ihre Lagermittel durchzuführen zu lassen.

Lagermittelverzeichnis

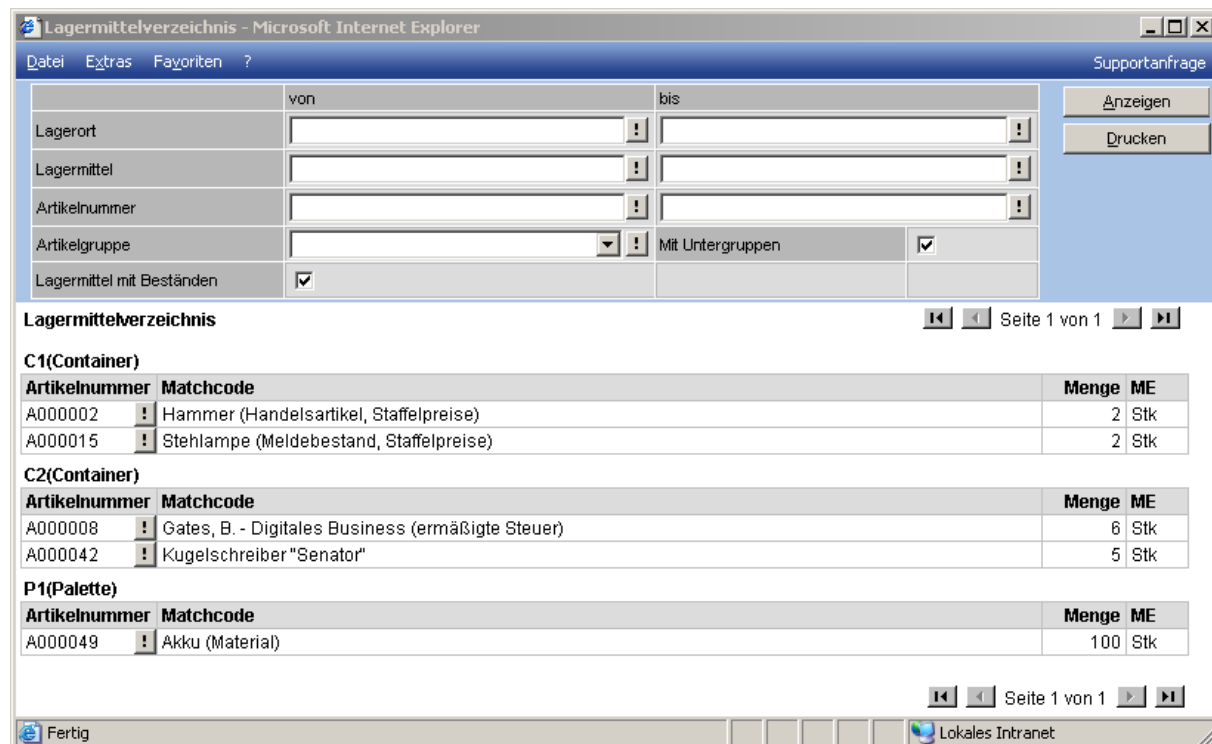

Lagermittelverzeichnis Seite 1 von 1

C1(Container)

Artikelnummer	Matchcode	Menge	ME
A000002	! Hammer (Handelsartikel, Staffelpreise)	2	Stk
A000015	! Stehlampe (Meldebestand, Staffelpreise)	2	Stk

C2(Container)

Artikelnummer	Matchcode	Menge	ME
A000008	! Gates, B. - Digitales Business (ermäßigte Steuer)	6	Stk
A000042	! Kugelschreiber "Senator"	5	Stk

P1(Palette)

Artikelnummer	Matchcode	Menge	ME
A000049	! Akku (Material)	100	Stk

Fertig Lokales Intranet

Das Lagermittelverzeichnis befindet sich unter <Lager / Auswertungen / Lagermittelverzeichnis. Über das Lagermittelverzeichnis kann eingesehen werden, welches Lagermittel sich auf welchem Lagerplatz befindet. Das Verzeichnis kann über die Lagerorte, die Lagermittel oder auch die Artikel eingegrenzt werden. Optional werden nur die Lagermittel mit Bestand aufgeführt.

8 Verkauf - Konsignationslieferung

Mit der Verkaufsbelegart „Konsignationslieferung“ wird der Artikel aus dem Standardlager in das Konsignationslager des Kunden umgebucht. Das Kundenlager muss zuvor im Kundenstamm des Kunden hinterlegt werden. Der Lieferschein bucht dann (wahlweise) aus dem Konsignationslager ab.

8.1 Belegfluss bei Konsignationslieferungen

Es ergibt sich folgende Belegflusssteuerung:

Aus der Auftragsbestätigung wird eine Konsignationslieferung erstellt.

Zu einem späteren Zeitpunkt wird aus der Auftragsbestätigung ein Lieferschein erstellt.

Bei der Erzeugung des Lieferscheins wird dann automatisch der Artikellagerbestand aus dem Konsignationslager abgebucht.



Zu beachten ist, dass bei der Erstellung des Lieferscheins keine Artikel im Lieferschein enthalten sind, die nicht im Konsignationslager enthalten sind.

8.2 Anlage einer Konsignationslieferung

Die Voraussetzung zur Anlage einer solchen Lieferung ist, dass in den Stammdaten Lager ein Kundenkonsignationslager (eins pro Kunde) angelegt wurde, und dieses dem Kunden unter <Stammdaten / Kunden / Kundendaten> zugewiesen wurde.

Zentralregulierer-Referenz	<input type="text"/>
Teillieferungen	<input checked="" type="checkbox"/>
Kundenlager	Konsignationslager 
Letzter Umsatz	09.10.2004

Wechseln Sie in die Verkaufsbelegerfassung und wählen Sie die Belegart Auftragsbestätigung aus. Fügen Sie nun die Artikelpositionen ein, die in das Konsignationslager des Kunden umgebucht werden sollen. Nach dem nun die Auftragsbestätigung erfasst und verarbeitet wurde, rufen Sie die Funktion Beleg <weiterverarbeiten zu> auf.

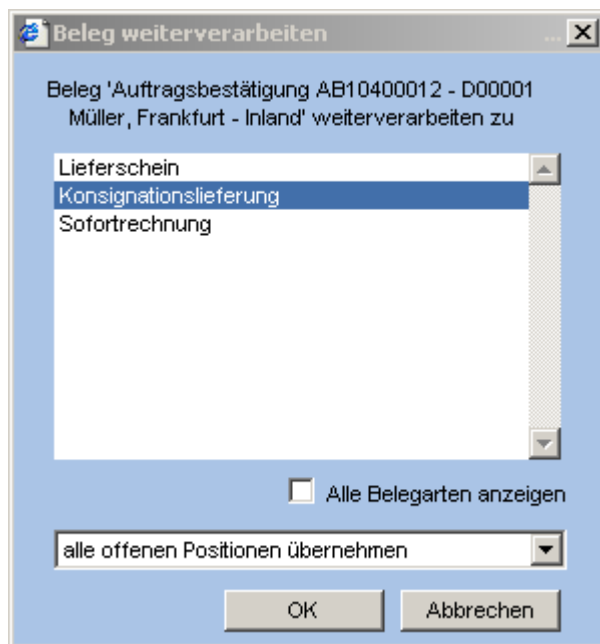

Wählen Sie hier die Belegart „Konsignationslieferung“ aus und verarbeiten diese im Anschluss.

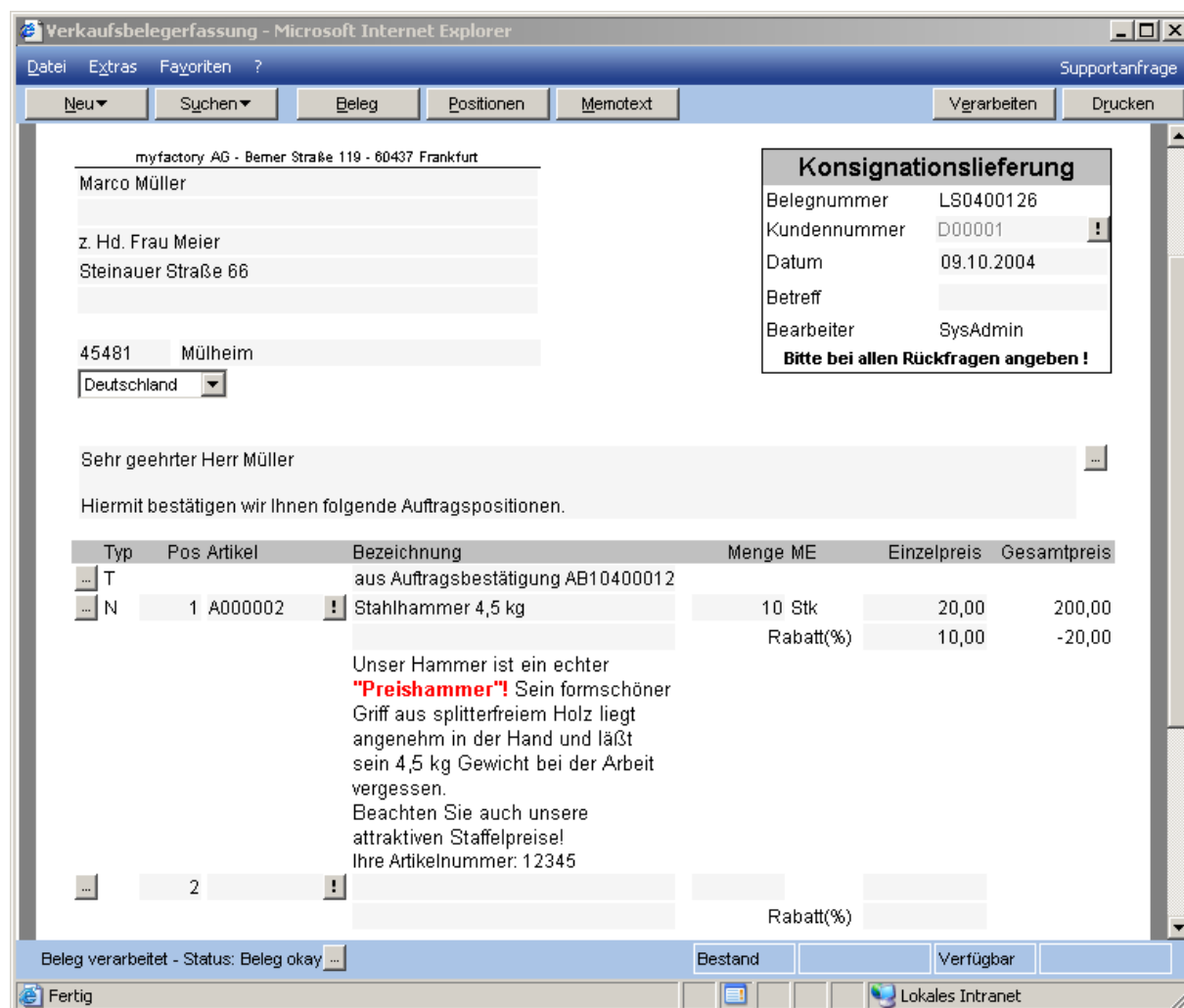

myfactory AG - Bemer Straße 119 - 60437 Frankfurt

Marco Müller

z. Hd. Frau Meier
Steinauer Straße 66

45481 Mülheim
Deutschland

Konsignationslieferung

Belegnummer LS0400126

Kundennummer D00001 !

Datum 09.10.2004

Betreff

Bearbeiter SysAdmin

Bitte bei allen Rückfragen angeben !

Sehr geehrter Herr Müller

Hiermit bestätigen wir Ihnen folgende Auftragspositionen.

Typ	Pos	Artikel	Bezeichnung	Menge	ME	Einzelpreis	Gesamtpreis
...	T		aus Auftragsbestätigung AB10400012				
...	N	1 A000002	! Stahlhammer 4,5 kg	10	Stk	20,00	200,00
					Rabatt(%)	10,00	-20,00

Unser Hammer ist ein echter **"Preishammer"**! Sein formschöner Griff aus splitterfreiem Holz liegt angenehm in der Hand und lässt sein 4,5 kg Gewicht bei der Arbeit vergessen. Beachten Sie auch unsere attraktiven Staffelpreise! Ihre Artikelnummer: 12345

...

2 !

Rabatt(%)

Beleg verarbeitet - Status: Beleg okay ...

Bestand Verfügbar

Fertig Lokales Intranet

Bei dieser Aktion wurden die Artikelbelegpositionen vom Hauptlager in das Kundenkonsignationslager umgebucht.

Der nächste Schritt wäre nun die Lieferung an den Kunden. Hierbei wählen Sie die Belegart <Lieferschein> aus. Erfassen Sie die Lieferpositionen für den Kunden. Das Lager aus dem die Positionen beim Verarbeiten des Beleges abgebucht werden, ist automatisch mit dem Kunden Konsignationslager vorbelegt. Sollte ein Kunde mehrere Konsignationslager haben, kann dieses in den Belegdetails ausgewählt werden.

Belegdetails

Konsignationslieferung LS0400126 - D00001 Müller, Frankfurt - Inland

Allgemein | Anschriften | Kennzeichen

Matchcode	Müller, Frankfurt - Inland		
Ansprechpartner	Meier, Olga	Zu Händen Text	z. Hd. Frau Meier
Liefertermin	09.10.2004	Liefertermin anzeigen	<input type="checkbox"/>
Währung	EUR	Beleg erfüllt	<input type="checkbox"/>
Währungskurs			
Preiskennzeichen	Brutto	Sprache	Deutsch
Steuergebiet	1 - Inland	Zahlungskonditionen	10 Tage 2 %, 20 Tage 1 %, 6
EU-Land		EU USt.ID	
Versandart	Frei Haus inklusive Verpacku	Lieferbedingung	Ab Werk
Vertreter	V00001	Fuchs, Frank	
Projekt		Erlöscode	
Kostenstelle	T02020	Kostenträger	R03000
Valutadatum		Bearbeiter	sysadmin
Beleggruppe		Zentralregulierer	
Sammelrechnungssperre	<input type="checkbox"/>	Referenz	AB10400012
Teillieferungen	<input checked="" type="checkbox"/>	Konsignationslager	Konsignationslager

Anlage: SysAdmin 09.10.2004 10:29:25; Letzte Änderung: SysAdmin 09.10.2004 10:33:15

Kreditkarteninformationen... OK Abbrechen

Nachdem nun alle Positionen erfasst wurden, kann der Beleg verarbeitet werden.

8.3 Dispositionsauskunft

In der Disposition werden die Konsignationsbestände separat ausgewiesen.

Dispositionsbestand | Einkauf | Verkauf | Produktion

Termin	Einkauf (Stk)	Verkauf (Stk)	Produktion (Stk)	Verf. Bestand
Lagerbestand				275
gesperrt / in Konsignation -100				175
26.01.2004	0	-1	0	174
03.08.2001	10	0	0	184