

Funktionsbeschreibung

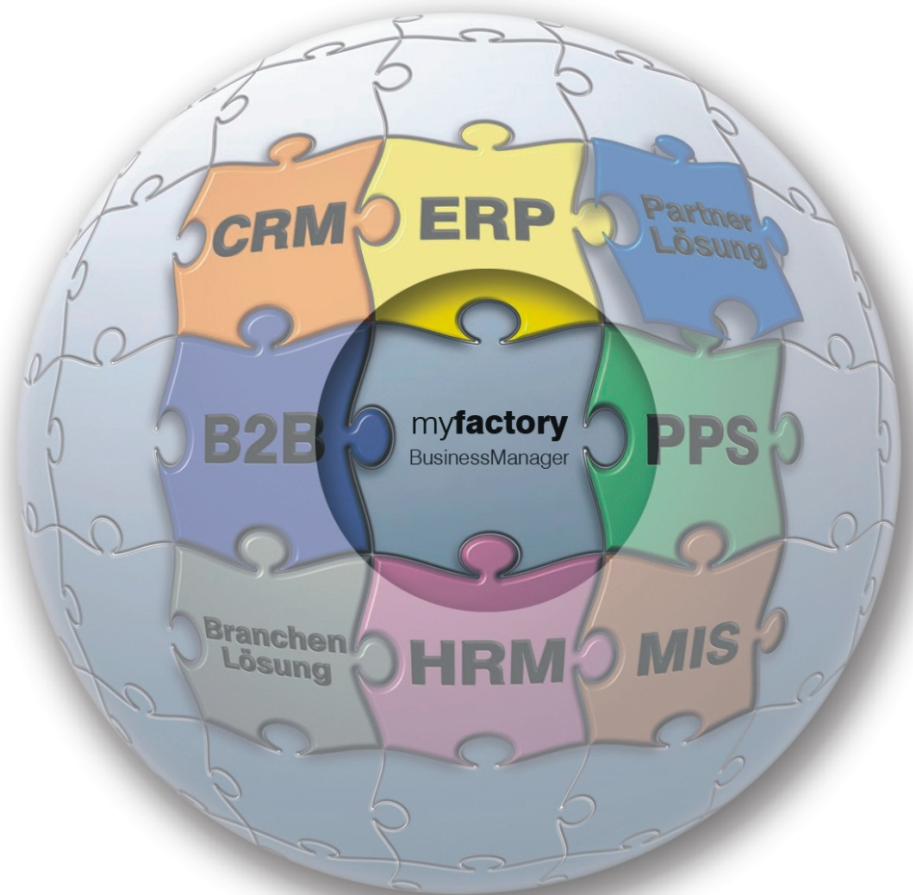

Inhalt

myfactory.BusinessWorld und myfactory.com	2
Individuelle oder standardisierte Unternehmenslösung für die Zukunft	2
myfactory.BusinessWorld: Individuell für Ihr Unternehmen nach Maß gefertigt.....	2
myfactory.com: Nutzen Sie den Megatrend der Zukunft On Demand	2
myfactory.BusinessManager	4
Arbeitsplatz.....	4
Information	5
Telefonbuch	5
Business Suche	6
Dokumente	7
Koordination	8
Kalender	8
Aufgaben	9
Teamwork.....	9
Kommunikation.....	10
Meine Postfächer.....	11
Regeln	12
Adressen	13
Mobile Business Manager	15
Outlook-Abgleich	20
Reportdesigner	21
Dialogdesigner	24
myfactory.BusinessManager Ressourcen-Management.....	25
Ressourcen.....	25
Ressourcetypen.....	26
Planung.....	27
myfactory.BusinessManager Projekt-Management.....	29
Projekte	29
Grundlagen.....	29
Ressourcen.....	30
Abschnitte.....	30
Zeiten.....	31
Belege	31
Zeiterfassung.....	32
Zeit-Abrechnungen.....	33

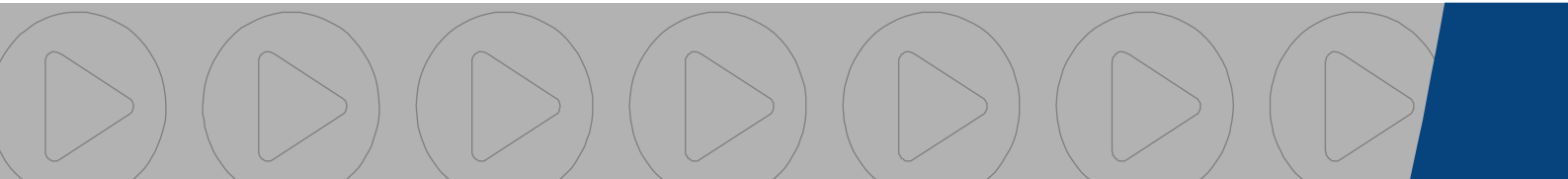

myfactory.BusinessWorld und myfactory.com

Individuelle oder standardisierte Unternehmenslösung für die Zukunft

Die myfactory.BusinessWorld ist eine vollständig webbasierte und hoch integrierte Unternehmenssoftware zur komplett vernetzten Abbildung sämtlicher interner und externer Geschäftsprozesse mittelständischer Unternehmen.

Der zentrale Vorteil der Software liegt in ihrer hohen Integration. Sämtliche kaufmännischen und produktionstechnischen Anwendungen sind ohne jeden Informationsbruch miteinander vernetzt und durch das zentrale Element des Business-Managers mit den Funktionen und Aufgaben des Büroalltags aus den Bereichen Kommunikation, Koordination und Organisation nahtlos verbunden. Somit stehen erstmalig wirklich alle Funktionen nach einer einzigen Anmeldung in einer einzigen Anwendung zur Verfügung. Das ist Integration und Vernetzung der nächsten Generation, welche die Vorzüge der myfactory wie Standortunabhängigkeit, Internationalität und mobile Einsatzfähigkeit noch verstärken.

Die Software myfactory.BusinessWorld steht als klassische Projektsoftware maßgeschneidert für hoch spezialisierte individuelle Anforderungen von Unternehmen zur Verfügung. Als On Demand-Version myfactory.com kann sie als Software as a Service über das Internet von Unternehmen genutzt werden, deren Prozesse sich mit Standardfunktionalitäten abbilden lassen.

myfactory.BusinessWorld: Individuell für Ihr Unternehmen nach Maß gefertigt

Die myfactory.BusinessWorld ist eine perfekt auf die individuellen Anforderungen und Prozesse Ihres Unternehmens abgestimmte Lösung. Sie bietet neben umfangreichen Funktionalitäten für jeden einzelnen Ihrer Geschäftsabläufe bei Bedarf ein ganzes Netz von Zusatzmodulen sowie praxiserprobten Branchen- und Partner-Lösungen. Fremdsysteme können problemlos integriert werden.

Jedes Produkt umfasst einen eigenständigen Funktionsbereich und ist unabhängig nutzbar, gleichzeitig sind immer alle Business-Prozesse installiert und bei Bedarf sofort abrufbar.

Als universelle Basis für eine vollständige und absolut individuelle Unternehmenslösung ist die myfactory.BusinessWorld in technologischer Hinsicht einzigartig - und unter dem Kostenaspekt einmalig: Sie zahlen nur für das, was Ihr Unternehmen wirklich braucht. Und: myfactory bleibt updatesicher!

Für die Planung und Implementierung Ihrer maßgeschneiderten Unternehmenslösung auf Basis der myfactory.BusinessWorld stehen national wie international mehr als 120 kompetente myfactory-Partner zur Verfügung.

myfactory.com: Nutzen Sie den Megatrend der Zukunft On Demand

Als On Demand-Version myfactory.com steht unsere Software als Service über das Internet (www.myfactory.com) solchen Unternehmen zur Verfügung, deren Prozesse sich mit den Standardfunktionalitäten der myfactory abbilden lassen.

Auch hier erhalten Sie eine vollständige Unternehmensteuerung, die alle relevanten Bereiche eines Unternehmens, wie Vertrieb, Marketing, Service, Verkauf, Einkauf, Produktion, Lager etc. abdeckt. Es handelt sich um die europaweit erste vollständige Unternehmenslösung, die als Software as a Service (SaaS) als Mietlösung über das Internet zur Verfügung steht.

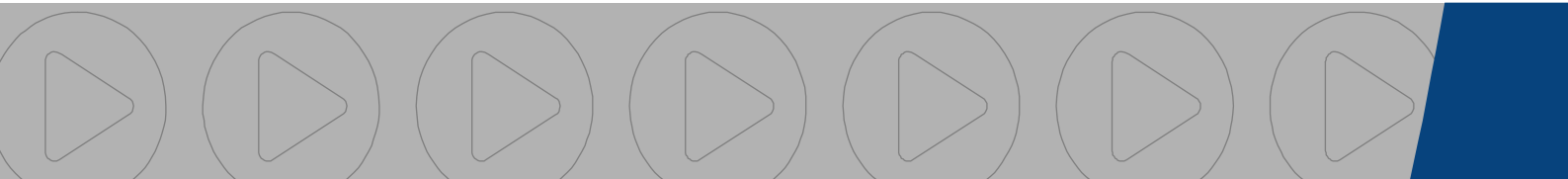

Zur Realisierung des Angebotes myfactory.com hat die myfactory eine Kooperationsvereinbarung mit IBM geschlossen. Der gesamte Betrieb und die Datensicherung finden in einem hochverfügbaren und extrem sicheren IBM Rechenzentrum statt. Für Sie als Anwender von myfactory.com bedeutet dies, dass keinerlei Installation mehr auf den Rechnern Ihrer Mitarbeiter erforderlich ist. Registrierte Nutzer können mit einem Internet Browser ohne jegliche technische Hürde von jedem Ort zu jeder Zeit mit dem System arbeiten. Unternehmen können so komplett auf ein eigenes Netzwerk verzichten, sind dadurch flexibler und die Kosten können deutlich gesenkt werden.

myfactory.BusinessManager

Der myfactory.BusinessManager bildet die sog. Groupware-Funktionalität innerhalb der myfactory ab. Dieses umfasst im Wesentlichen die drei Bereiche Information, Koordination und Kommunikation.

Der MobileBusinessManager bietet Ihnen zusätzlich die Möglichkeit, über ein mobiles Endgerät wie z.B. einem PDA online auf die Daten zuzugreifen.

Die Zusatzmodule Ressourcen-Management sowie Projekt-Management runden den Funktionsumfang ab.

Arbeitsplatz

Der Arbeitsplatz der myfactory gliedert sich in zwei Bereiche.

Links können z.B. Aufgaben ausgewählt oder die anwenderindividuell favorisierten Menüpunkte angezeigt werden.

Im rechten Bereich werden die wichtigsten Informationen in thematisch gegliederten Registern als Grafik oder als Liste angezeigt.

- Aktuelle Verkaufsbelege:** A table listing sales documents with columns for Datum, Belegnr., Belegart, An, Matchcode, and Nettobetrag.

Datum	Belegnr.	Belegart	An	Matchcode	Nettobetrag	Wkz
18.03.2008	AG0800001	Angebot	D00001	Müller, Frankfurt - Inland	2.767,38	EUR
18.03.2008	RG0800011	Sammelrechnung	D00006	Krankenhaus "Schöne Aussicht", Hamburg - Inland oh	852,50	EUR
18.02.2008	RG0800010	Rechnung/Lieferschein	D00007	Papeterie Berber, Süßlach - Bankverbindung	265,99	EUR
18.02.2008	RG0800009	Rechnung/Lieferschein	D00007	Papeterie Berber, Süßlach - Bankverbindung	3.150,00	EUR
18.02.2008	RG0800008	Rechnung/Lieferschein	D00007	Papeterie Berber, Süßlach - Bankverbindung	132,97	EUR
18.02.2008	RG0800006	Rechnung/Lieferschein	D00005	web-kaufmann.net AG, München - verbundenes Unterne	3.448,28	EUR
18.02.2008	RG0800006	Rechnung/Lieferschein	D00001	Müller, Frankfurt - Inland	935,61	EUR
11.01.2008	RG0800005	Rechnung/Lieferschein	D00007	Papeterie Berber, Süßlach - Bankverbindung	6,00	EUR
11.01.2008	RG0800004	Rechnung	D00010	Papillon, Paris - Netto-Preisliste / Brutto Kunde	1.019,20	EUR
11.01.2008	RG0800003	Rechnung (DR)	D00001	Müller, Frankfurt - Inland	350,92	EUR
- ABC Artikel:** A pie chart showing the distribution of articles across categories: 6 Unklassifiziert, 7 Klasse A, 5 Klasse B, and 92 Klasse C.
- ABC Kunden:** A pie chart showing the distribution of customers across categories: 1 Unklassifiziert, 4 Klasse A, 4 Klasse B, and 12 Klasse C.
- Top-Artikel:** A table listing top-selling articles with columns for Artikelnr., Matchcode, Umsatz, and Kundennr.

Artikelnr.	Matchcode	Umsatz	Kundennr.	Matchcode	Umsatz
A000015	Stehlampe (Meldebestand, Staffelpreise)	3.555,31	D00015	Muster-Markt Süd	3.270,00
A000029	Prozessor (Seriennummern)	1.796,00	D00007	Papeterie Berber, Süßlach	1.290,00
A000004	Beratung (Dienstleistung, Normalsatz Leistung)	1.445,40	D00006	Krankenhaus "Schöne Aussicht", Hamburg	1.421,50
A000051	Elektroschrauber vormontiert (Stückliste)	852,07	D00001	Müller, Frankfurt	1.352,76
A000007	Hustensaft (steuerfrei)	695,00	D00008	Heimwerker Jürgen Schulte, Berlin	863,08
A000005	Giesskanne (Eigenfertigung)	559,00	D00014	Muster-Markt Nord	695,00
A000169	Fahrrad (einfach)	516,38	D00002	Gartencenter Hinterhofer, Wien	439,65
A000018	Schreibblock (Preiseinheit 10)	328,36	D00005	web-kaufmann.net AG, München	250,00
- Top-Kunden:** A table listing top customers with columns for Kundennr., Matchcode, and Umsatz.

Information

Der Bereich Information umfasst u.a. die Verwaltung von Dokumenten oder ein Telefonbuch.

Telefonbuch

Suchen Sie hier nach einer Adresse oder einem Ansprechpartner. Es wird Ihnen sofort die Telefonnummer angezeigt.

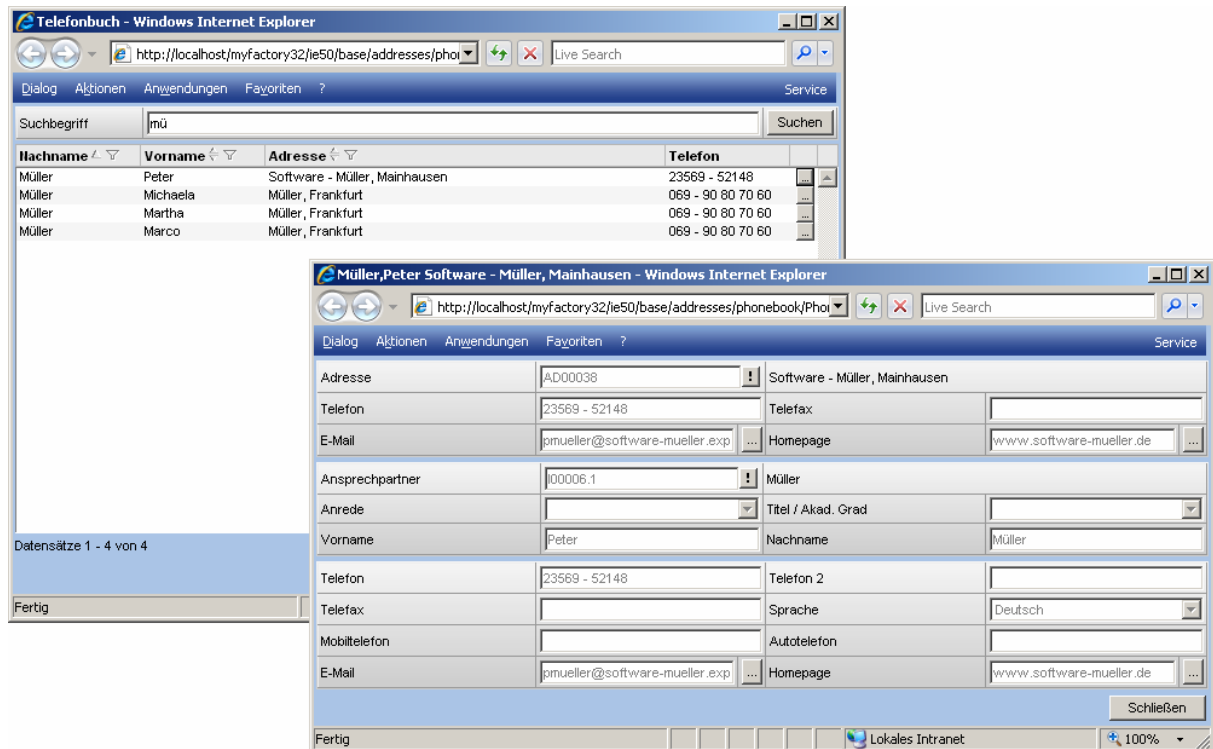

Nachname	Vorname	Adresse	Telefon
Müller	Peter	Software - Müller, Mainhausen	23569 - 52148
Müller	Michaela	Müller, Frankfurt	069 - 90 80 70 60
Müller	Martha	Müller, Frankfurt	069 - 90 80 70 60
Müller	Marco	Müller, Frankfurt	069 - 90 80 70 60

Below the table, a detailed view of the first entry is shown in a separate window titled 'Müller, Peter Software - Müller, Mainhausen - Windows Internet Explorer'. The URL is 'http://localhost/myfactory32/ie50/base/addresses/phonebook/Pho...'. The detailed view includes the following fields:

- Adresse: AD00038 (Software - Müller, Mainhausen)
- Telefon: 23569 - 52148
- E-Mail: pmueller@software-mueller.exp
- Homepage: www.software-mueller.de
- Ansprechpartner: 00006.1 (Müller)
- Anrede: (empty)
- Vorname: Peter
- Nachname: Müller
- Telefon 2: (empty)
- Telefax: (empty)
- Sprache: Deutsch
- Mobiltelefon: (empty)
- Autotelefon: (empty)
- E-Mail: pmueller@software-mueller.exp
- Homepage: www.software-mueller.de

Business Suche

Die Business Suche bietet die Möglichkeit, mit einer Suchabfrage in unterschiedlichen Datensatzarten zu suchen. Über die <...>-Schaltfläche kann dann direkt in den entsprechenden Dialog zur Bearbeitung verzweigt werden.

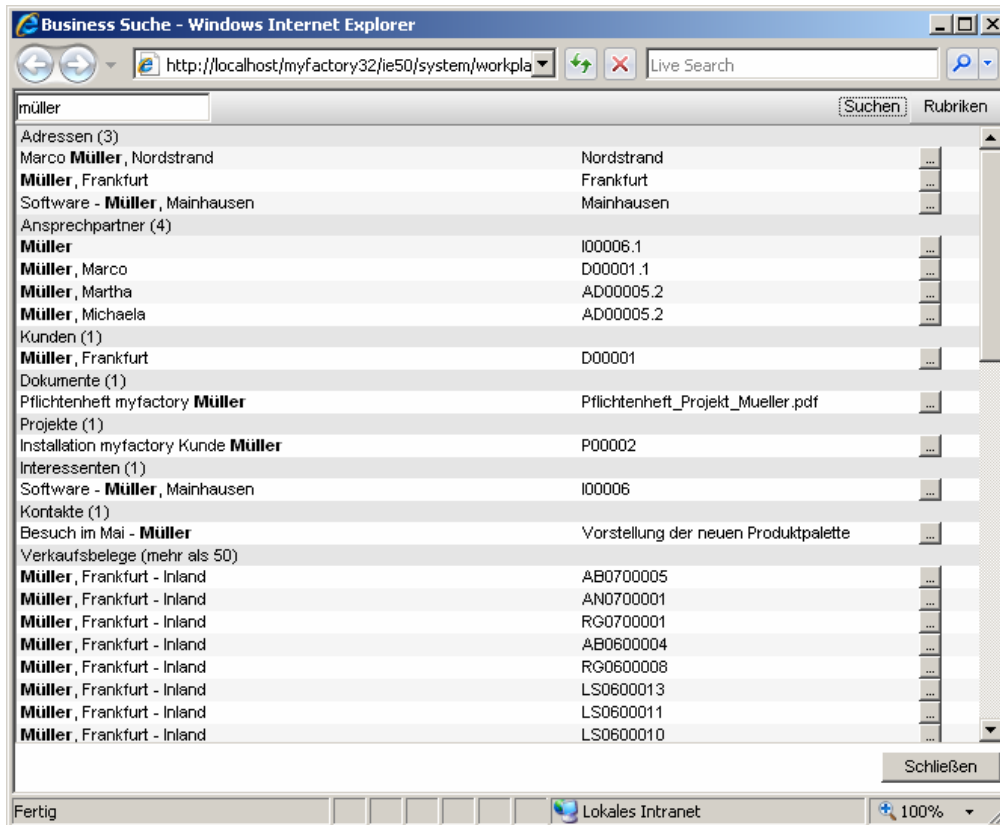

Dokumente

In der myfactory.BusinessWorld können beliebige Arten von Dateien als Dokumente verwaltet werden. Dokumente werden entweder direkt auf dem Webserver abgelegt oder in einer Datenbank gespeichert. Dieses bietet sich vor allem bei Dokumenten an, die mit Rechten versehen werden sollen (z.B. die Unternehmensbilanz). Dokumente können z.B. Adressen, Kunden, Artikeln, Belegen oder Kontakten zugeordnet werden.

Der Dokumenten-Manager bietet Zugriff auf eigene und unternehmensweite Dokumente.

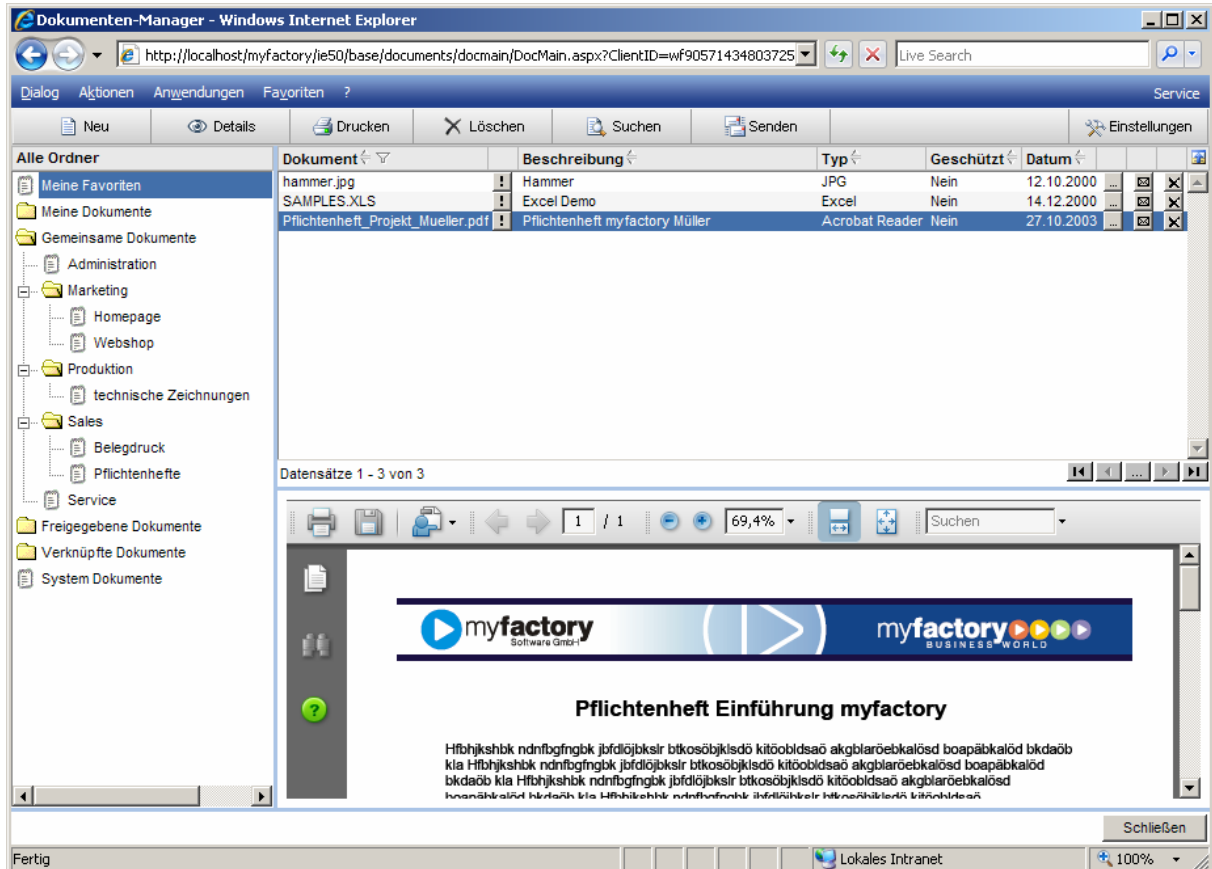

Dokument	Beschreibung	Typ	Geschützt	Datum
hammer.jpg	Hammer	JPG	Nein	12.10.2000
SAMPLES.XLS	Excel Demo	Excel	Nein	14.12.2000
Pflichtenheft_Projekt_Mueller.pdf	Pflichtenheft myfactory Müller	Acrobat Reader	Nein	27.10.2003

Koordination

Der Bereich der Koordination gliedert sich in die drei Unterbereiche:

- Kalender,
- Aufgaben und
- Teamwork.

Kalender

Der Kalender bietet eine übersichtliche, unkomplizierte Verwaltung aller Ihrer Termine. Die Kalenderdaten können in den Ansichten Tag, Woche, Monat und Jahr angezeigt werden.

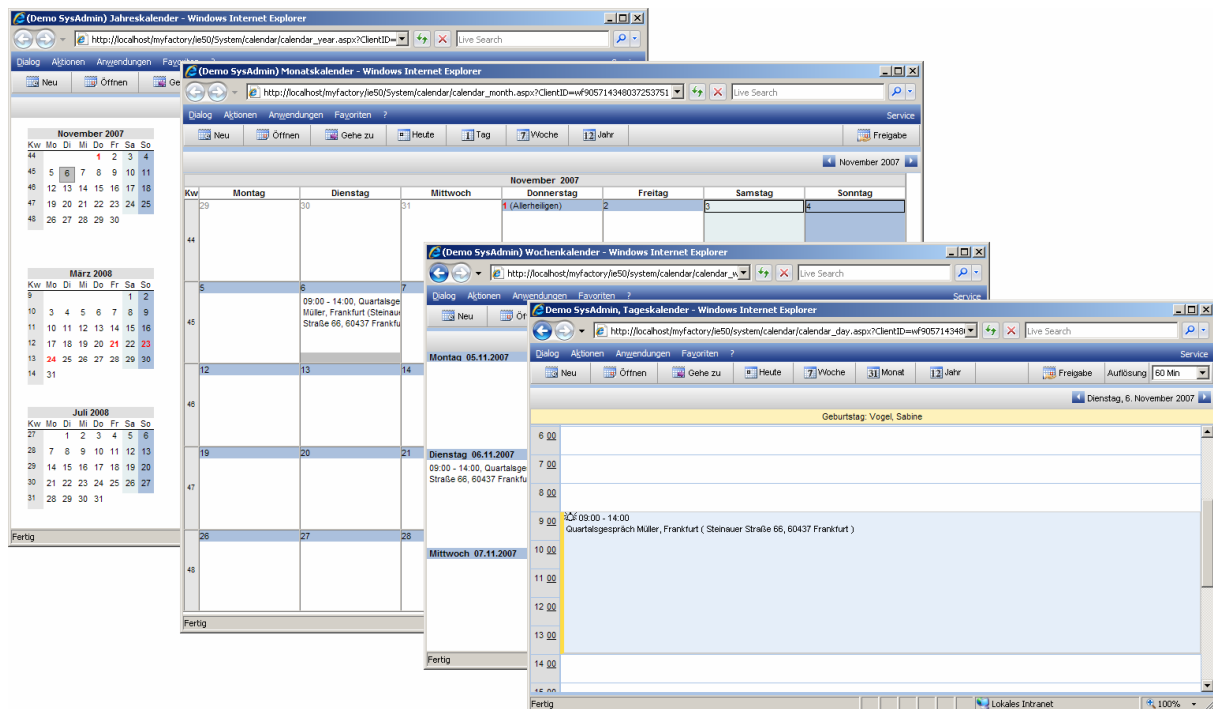

Aufgaben

Die myfactory.BusinessWorld besitzt darüber hinaus eine eigene Aufgabenverwaltung. Eine Aufgabe kann eine einfache Nachricht sein; sie kann aber auch direkt mit der Anwendung verknüpft werden, so dass beim Aufrufen der Aufgabe z.B. direkt der Adressstamm mit dem entsprechenden Kunden geöffnet wird.

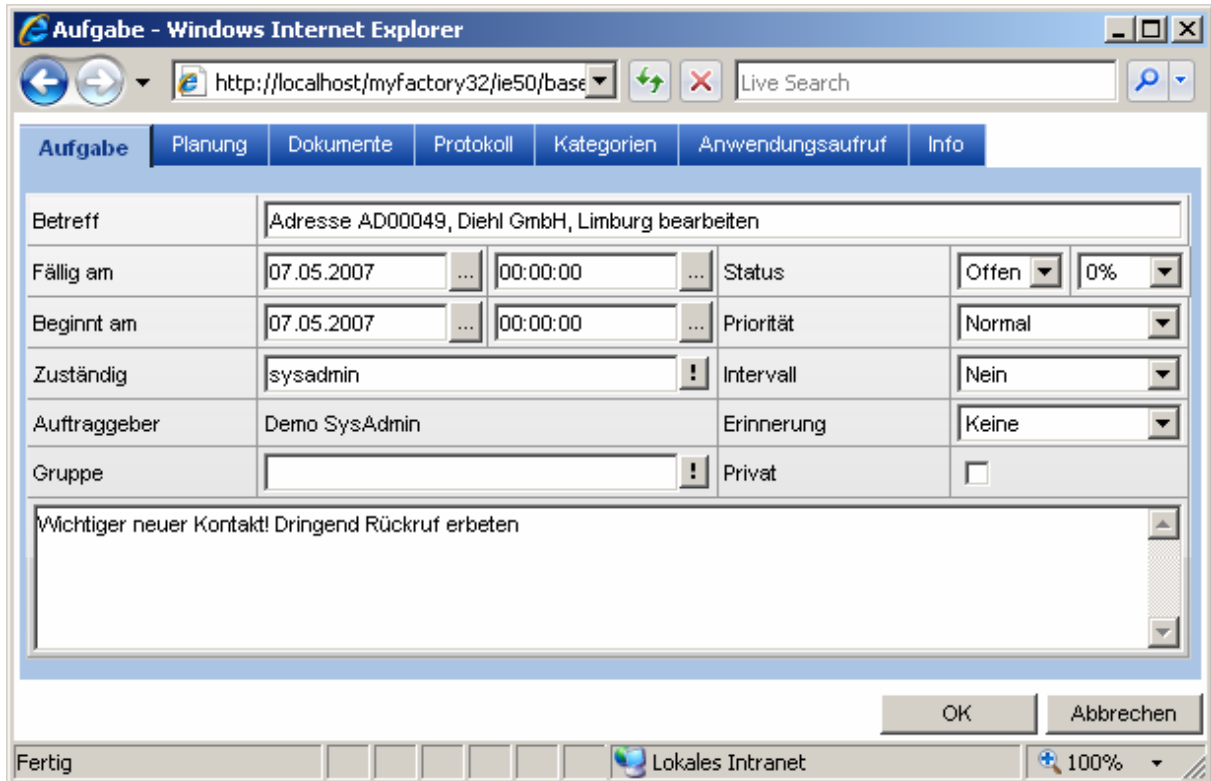

Betreff	Adresse AD00049, Diehl GmbH, Limburg bearbeiten				
Fällig am	07.05.2007	00:00:00	Status	Offen	0%
Beginnt am	07.05.2007	00:00:00	Priorität	Normal	
Zuständig	sysadmin	!	Intervall	Nein	
Auftraggeber	Demo SysAdmin		Erinnerung	Keine	
Gruppe		!	Privat	<input type="checkbox"/>	

Wichtiger neuer Kontakt! Dringend Rückruf erbeten

Teamwork

Die Teamwork-Funktion bietet einen Überblick über den Anwesenheitsstatus von Mitarbeitern.

Mitarbeiter	Ort	Bemerkung	Telefon	Mobil
Anton Schneider, Aachen	Frankfurt		012 - 3456777	
Charlotte Michler, Neudorf	Neudorf	bin gegen 14 Uhr wieder da	012 - 3456788	
Willi Bauer, Blumenthal	Home-Office		012 - 3456789	

Kommunikation

Der Kommunikations-Manager bietet die Möglichkeit, eigene und gemeinsame Postfächer zu verwalten. Nachrichten, die in Listenform angezeigt werden, werden bequem per Drag & Drop zwischen den Postfächern verschoben. Optional kann auch ein Vorschaubereich angezeigt werden.

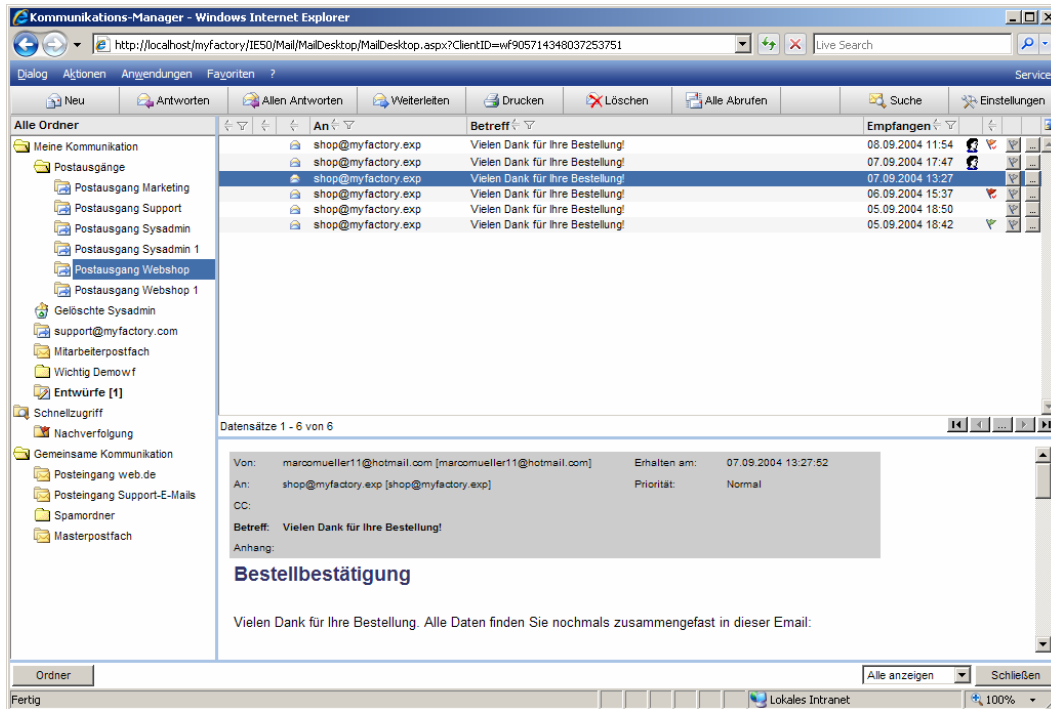

Für das Schreiben von Nachrichten steht ein eigener Editor zur Verfügung.

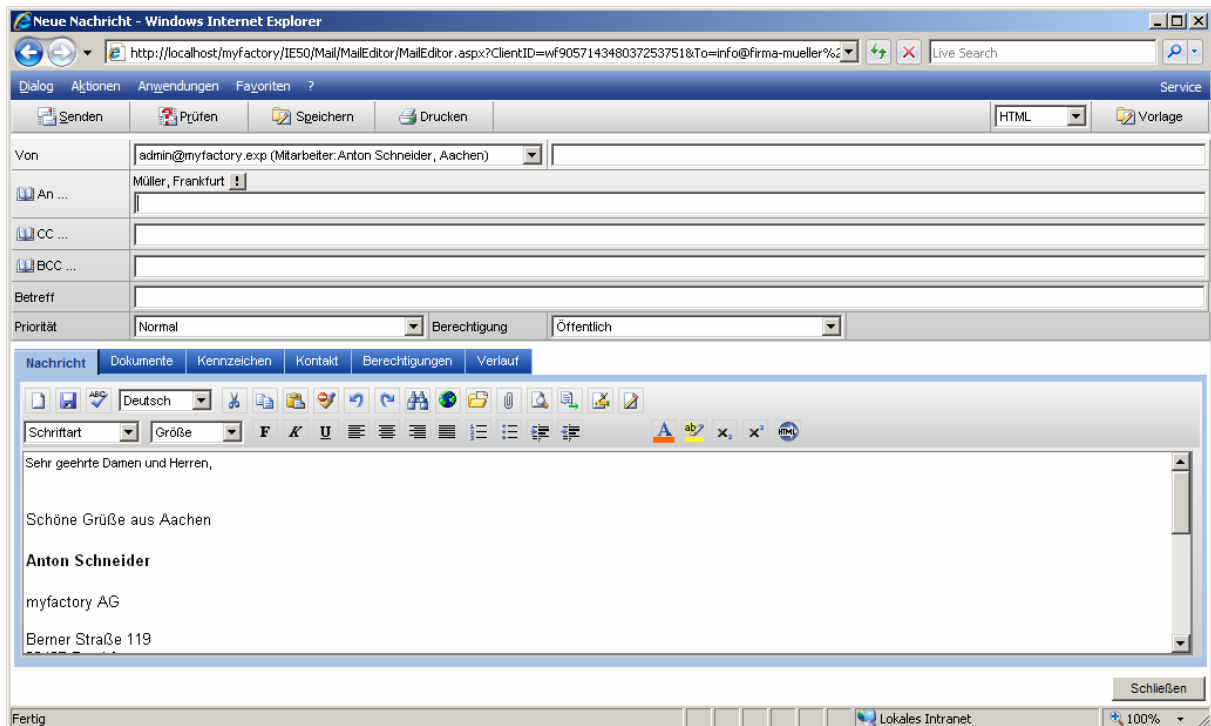

Meine Postfächer

Jeder Anwender kann seine Postfächer in einem eignen Dialog verwalten. Für die gemeinsamen Postfächer steht ein Verwaltungsdialog für den Administrator zur Verfügung.

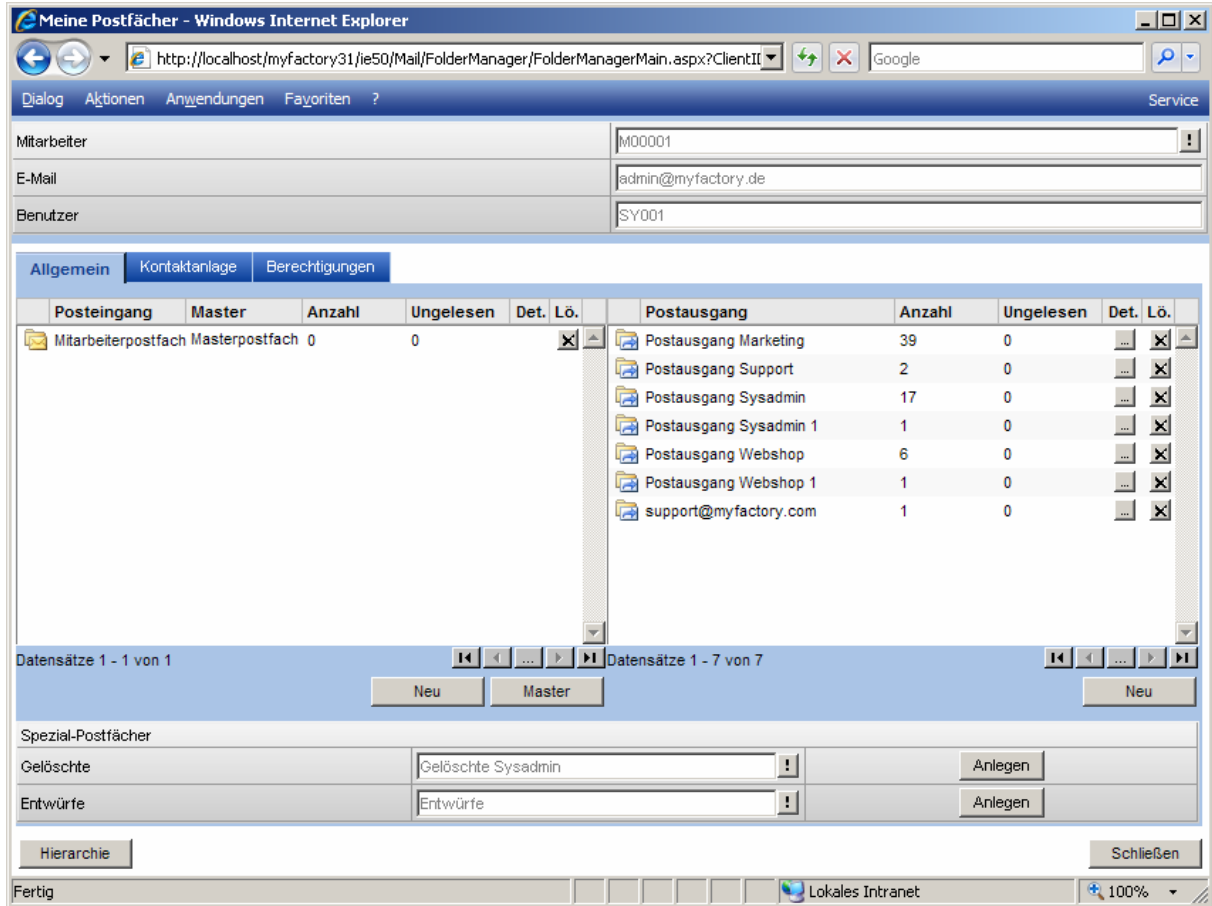

Posteingang	Master	Anzahl	Ungelesen	Det.	Lö.	Postausgang	Anzahl	Ungelesen	Det.	Lö.
Mitarbeiterpostfach	Masterpostfach	0	0			Postausgang Marketing	39	0		
						Postausgang Support	2	0		
						Postausgang Sysadmin	17	0		
						Postausgang Sysadmin 1	1	0		
						Postausgang Webshop	6	0		
						Postausgang Webshop 1	1	0		
						support@myfactory.com	1	0		

Regeln

Sie können Regeln für die Verwaltung von E-Mails definieren.

Der Dialog teilt sich in drei Bereiche: Oben befindet sich die Liste von Regeln mit der Angabe, wann (zeitlich) eine Regel ausgeführt werden soll. Im mittleren Bereich wird festgelegt, bei welcher Bedingung die Regel ausgeführt wird und im unteren Bereich wird definiert, was getan werden soll.

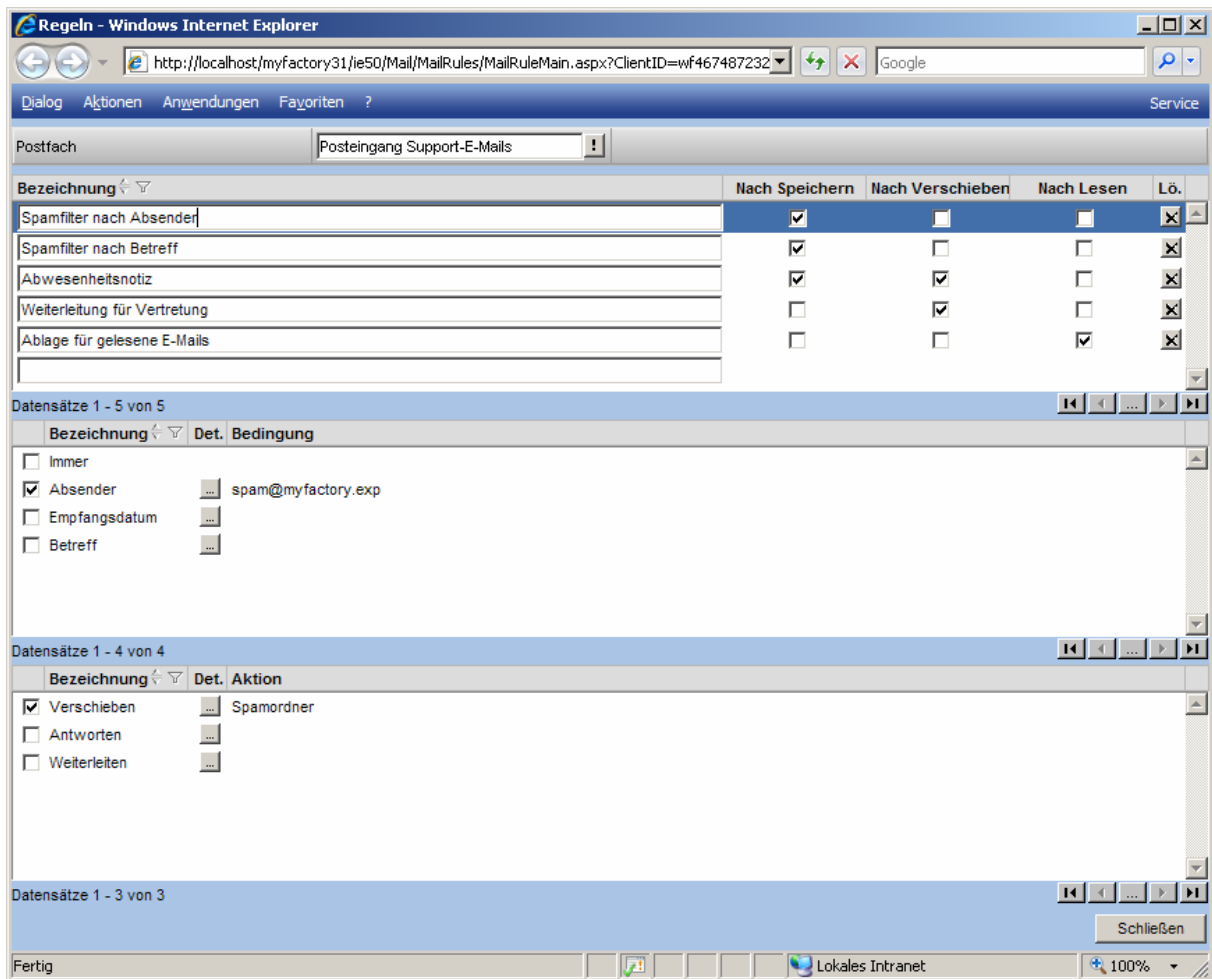

The main area is divided into three sections:

- Postfach:** 'Posteingang Support-E-Mails' (with a warning icon).
- Regelübersicht:** A table listing rules and their actions.

Bezeichnung	Nach Speichern	Nach Verschieben	Nach Lesen	Lö.
Spamfilter nach Absender	<input checked="" type="checkbox"/>	<input type="checkbox"/>	<input type="checkbox"/>	<input checked="" type="checkbox"/>
Spamfilter nach Betreff	<input checked="" type="checkbox"/>	<input type="checkbox"/>	<input type="checkbox"/>	<input checked="" type="checkbox"/>
Abwesenheitsnotiz	<input checked="" type="checkbox"/>	<input checked="" type="checkbox"/>	<input type="checkbox"/>	<input checked="" type="checkbox"/>
Weiterleitung für Vertretung	<input type="checkbox"/>	<input checked="" type="checkbox"/>	<input type="checkbox"/>	<input checked="" type="checkbox"/>
Ablage für gelesene E-Mails	<input type="checkbox"/>	<input type="checkbox"/>	<input checked="" type="checkbox"/>	<input checked="" type="checkbox"/>
- Datensätze 1 - 5 von 5:** Configuration for the selected rule.

Bezeichnung	Det.	Bedingung
<input type="checkbox"/> Immer		
<input checked="" type="checkbox"/> Absender	...	spam@myfactory.exp
<input type="checkbox"/> Empfangsdatum	...	
<input type="checkbox"/> Betreff	...	
- Datensätze 1 - 4 von 4:** Configuration for the selected rule's actions.

Bezeichnung	Det.	Aktion
<input checked="" type="checkbox"/> Verschieben	...	Spamordner
<input type="checkbox"/> Antworten	...	
<input type="checkbox"/> Weiterleiten	...	
- Datensätze 1 - 3 von 3:** A section with a 'Schließen' (Close) button.

The bottom status bar shows 'Fertig' (Finished), 'Lokales Intranet', and '100%' zoom level.

Adressen

Der Adressstamm bietet Zugriff auf alle Adressen. Es kann direkt aus dem Adressenstamm heraus eine E-Mail an die hinterlegte E-Mail-Adresse gesendet werden. Weiterhin kann die Adresse auch zur weiteren Verarbeitung in die Zwischenablage kopiert werden.

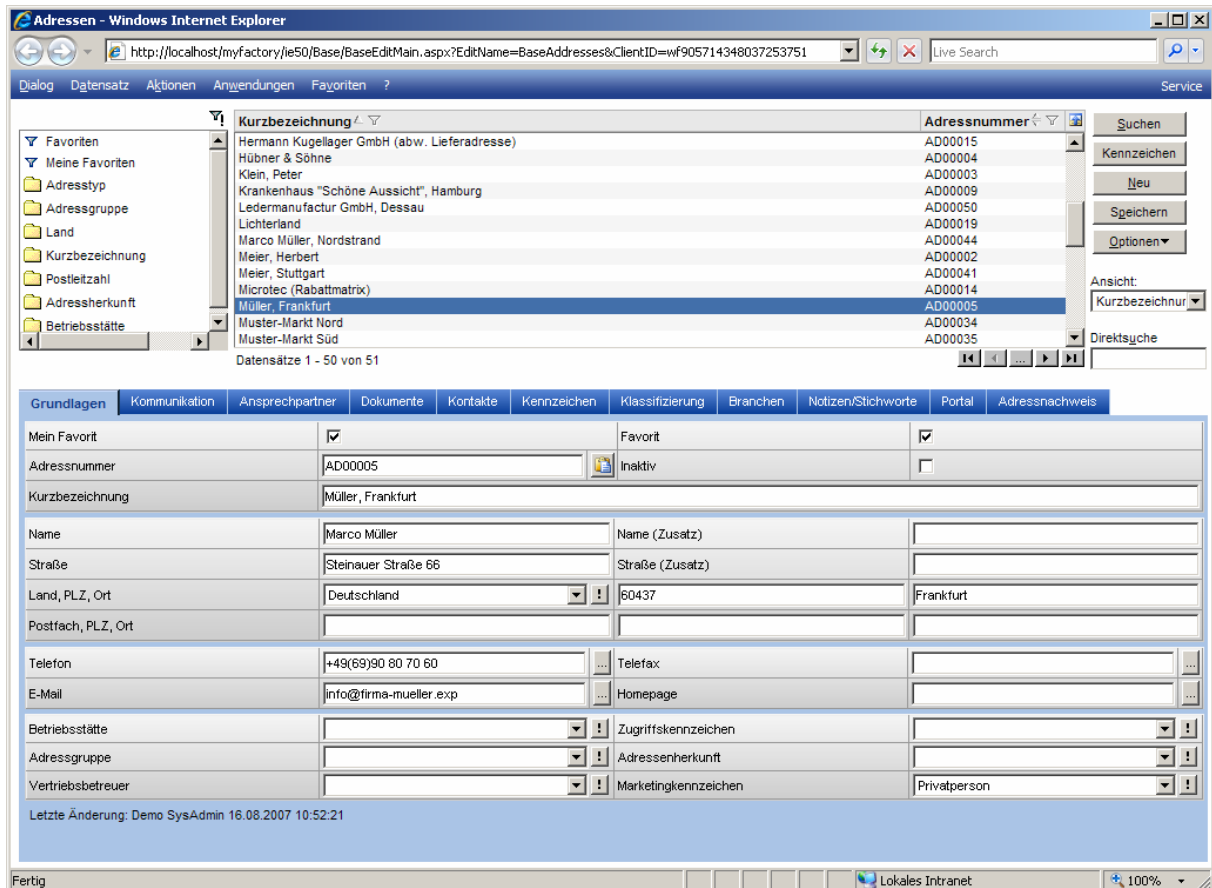

Kurzbezeichnung	Adressnummer
Hermann Kugellager GmbH (abw. Lieferadresse)	AD00015
Hübner & Söhne	AD00004
Klein, Peter	AD00003
Krankenhaus "Schöne Aussicht", Hamburg	AD00009
Ledermanufactur GmbH, Dessau	AD00050
Lichterland	AD00019
Marco Müller, Nordstrand	AD00044
Meier, Herbert	AD00002
Meier, Stuttgart	AD00041
Microtec (Rabattmatrix)	AD00014
Müller, Frankfurt	AD00005
Muster-Markt Nord	AD00034
Muster-Markt Süd	AD00035

Mein Favorit	<input checked="" type="checkbox"/>	Favorit	<input checked="" type="checkbox"/>
Adressnummer	AD00005	Inaktiv	<input type="checkbox"/>
Kurzbezeichnung	Müller, Frankfurt		
Name	Marco Müller	Name (Zusatz)	
Straße	Steinauer Straße 66	Straße (Zusatz)	
Land, PLZ, Ort	Deutschland	60437	Frankfurt
Postfach, PLZ, Ort			
Telefon	+49(69)90 80 70 60	Telefax	
E-Mail	info@firma-mueller.exp	Homepage	
Betriebsstätte		Zugriffskennzeichen	
Adressgruppe		Adressenherkunft	
Vertriebsbetreuer		Marketingkennzeichen	Privatperson

Letzte Änderung: Demo SysAdmin 16.08.2007 10:52:21

Weitere Kommunikationsinformationen bietet das gleichnamige Register "Kommunikation".

Im Register „Ansprechpartner“ werden alle zu einer Adresse vorhandenen Kontaktpersonen erfasst und dargestellt. Über die „...“-Schaltfläche können Detaildaten zum Ansprechpartner hinterlegt werden.

Kurzbezeichnung	Gruppe	Abteilung	Position	Telefon	Mobil						
→ Müller, Marco	Geschäftsleitung	Geschäftsführung	Geschäftsführer	+49(69)90 80 70 60	+49(174)3345 007						
Müller, Martha	leitender Angestellter	Buchhaltung									
Müller, Michaela	Assist / Assistentin	Marketing									

Datensätze 1 - 3 von 3

Belege Neu

Kennzeichen, die der Anwender selber definiert, erweitern das Spektrum an Informationen, das zu einer Adresse gespeichert werden kann.

Gruppe	Kennzeichen	Wert
Alle	keine Gruppenzuordnung	
keine Gruppenzuordnung	Unternehmensdaten	keine Gruppenzuordnung
Unternehmensdaten	Presseverteiler	
	Anzahl der Arbeitsplätze	3
	Anzahl der Mitarbeiter	
	Anzahl Standorte	
	Datum Erstkontakt	01.06.2000
	Firmenprofil	Die Firma Marco Müller aus Frankfurt ...
	Umsatz in Euro	

Datensätze 1 - 3 von 3

Datensätze 1 - 7 von 7

Neu

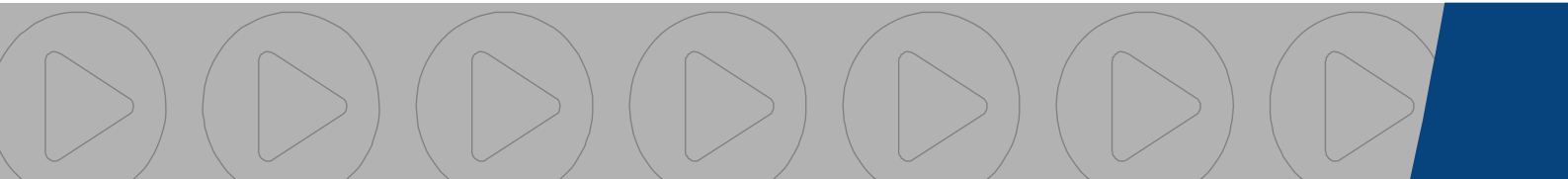

Mobile Business Manager

Der Mobile Business Manager ermöglicht einen Zugriff auf Daten aus der myfactory über ein mobiles Endgerät wie z.B. ein PDA.

Nach der Anmeldung erscheint das Hauptmenü mit den Bereichen „Kommunikation“, „Aufgaben“, „Termine“, „Adressen“ und „Dokumente“.

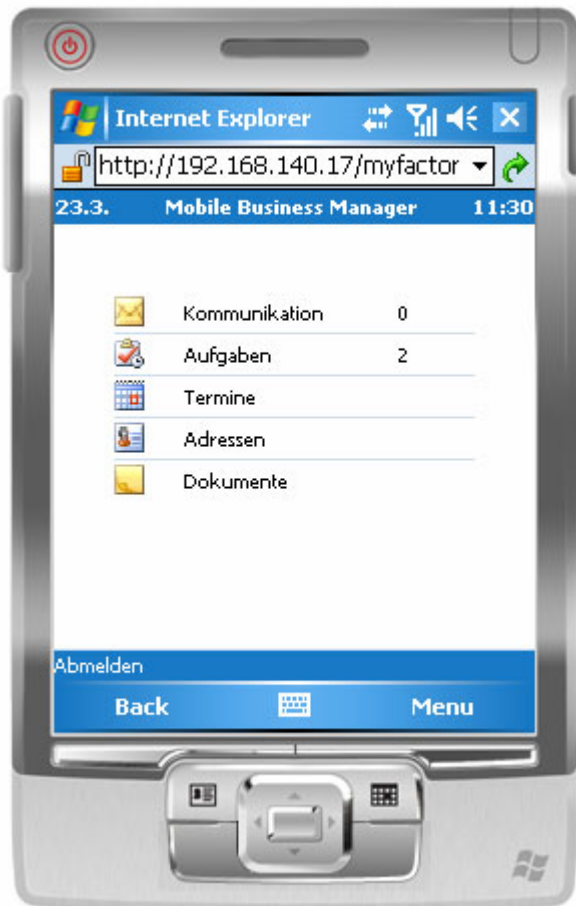

Über die „Kommunikation“ haben Sie Zugriff auf Ihre eignen und Ihre gemeinsamen Postfächer und können E-Mails lesen und beantworten sowie neue E-Mails schreiben.

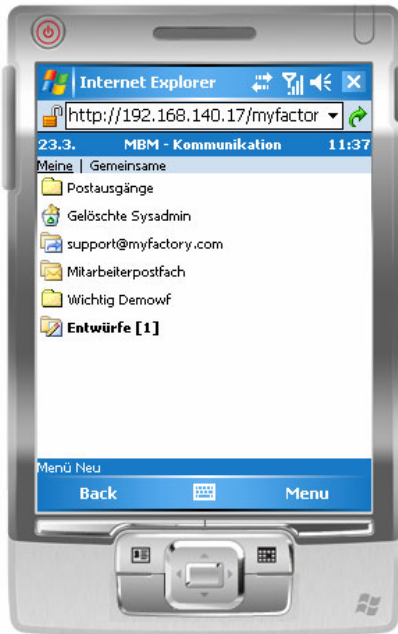

Sie haben Zugriff auf Ihre Aufgaben und können bestehende Aufgaben bearbeiten oder neue Aufgaben anlegen.

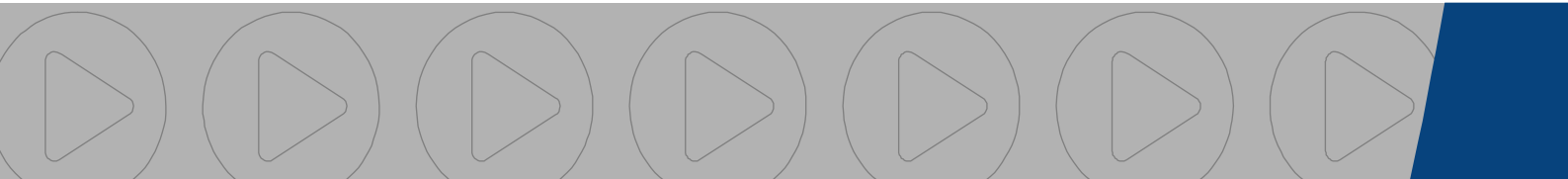
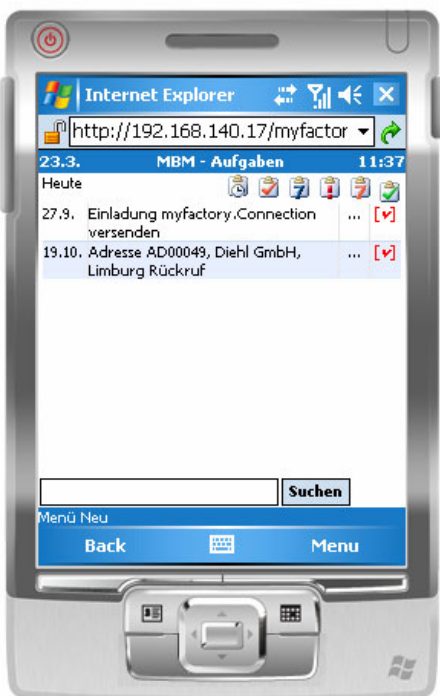

Sie können auf alle Adressen zugreifen.

Zu jeder Adresse sehen Sie die Details, die Ansprechpartner sowie die Kontakte.

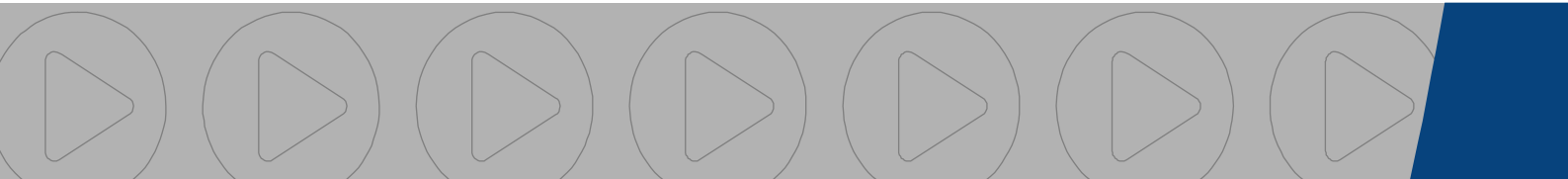

Aus der Adresse heraus können Sie direkt anrufen.

Weiterhin haben Sie Zugriff auf die Dokumente.

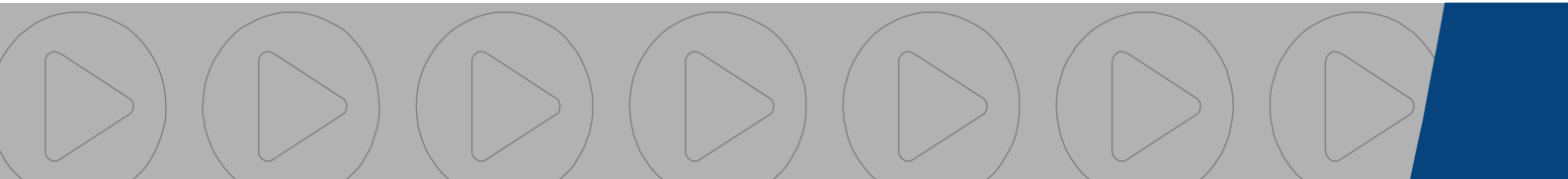

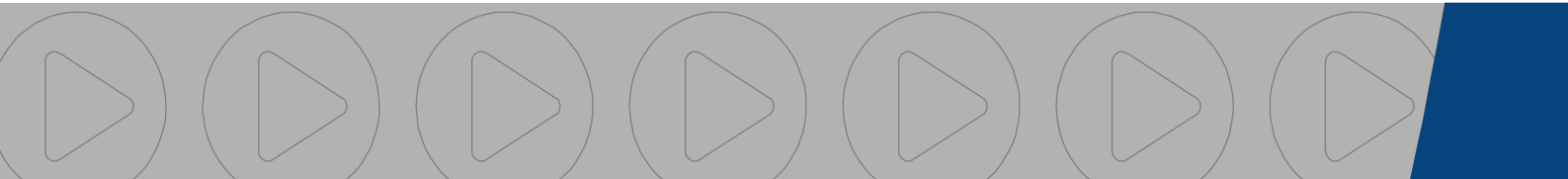
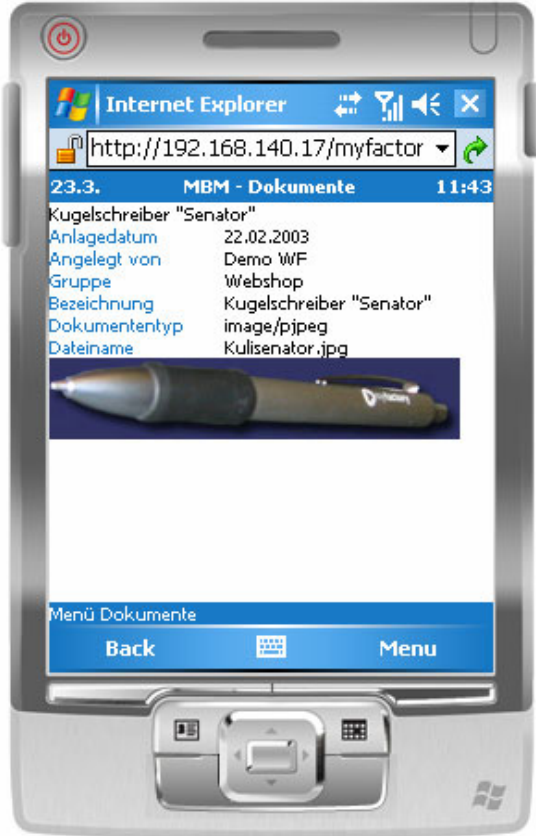

Outlook-Abgleich

Adressen und Ansprechpartner, E-Mails, Aufgaben und Termine können mit Outlook abgeglichen werden. Hierzu werden einmalig Profile definiert, die festlegen welche Daten abzurufen sind. Diese Profile müssen dann nur aufgerufen werden.

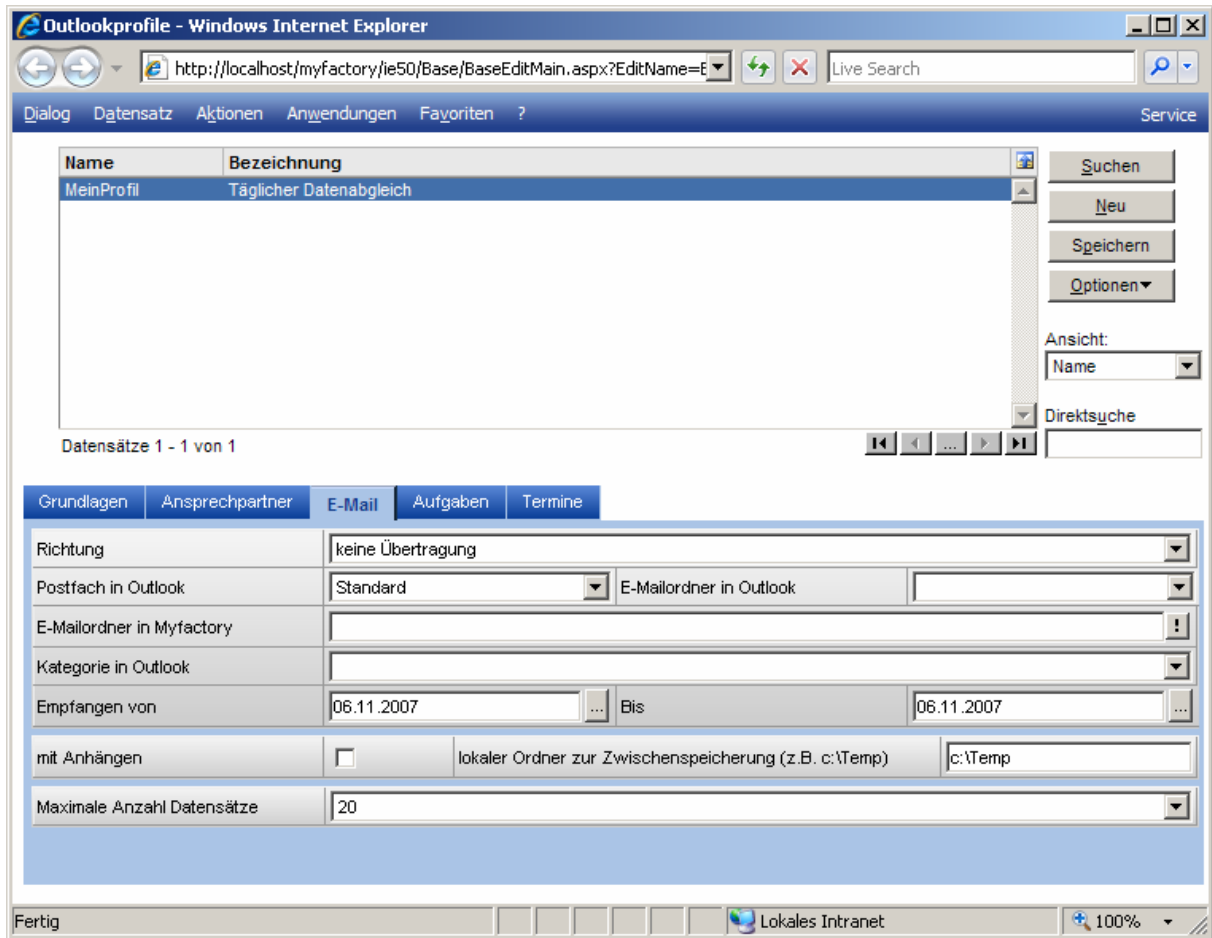

Outlookprofile - Windows Internet Explorer

http://localhost/myfactory/ie50/Base/BaseEditMain.aspx?EditName=E

Name	Bezeichnung
MeinProfil	Täglicher Datenabgleich

Datensätze 1 - 1 von 1

E-Mail (aktive Registerkarte)

Richtung: keine Übertragung

Postfach in Outlook: Standard

E-Mailordner in Myfactory: []

Kategorie in Outlook: []

Empfangen von: 06.11.2007 bis 06.11.2007

mit Anhängen: lokaler Ordner zur Zwischenspeicherung (z.B. c:\Temp): c:\Temp

Maximale Anzahl Datensätze: 20

Fertig

Reportdesigner

Der Reportdesigner bietet die Möglichkeit individuelle Berichte zu erstellen. Diese Berichte können in die vorhandene Menüstruktur integriert und mit Berechtigungen versehen werden.

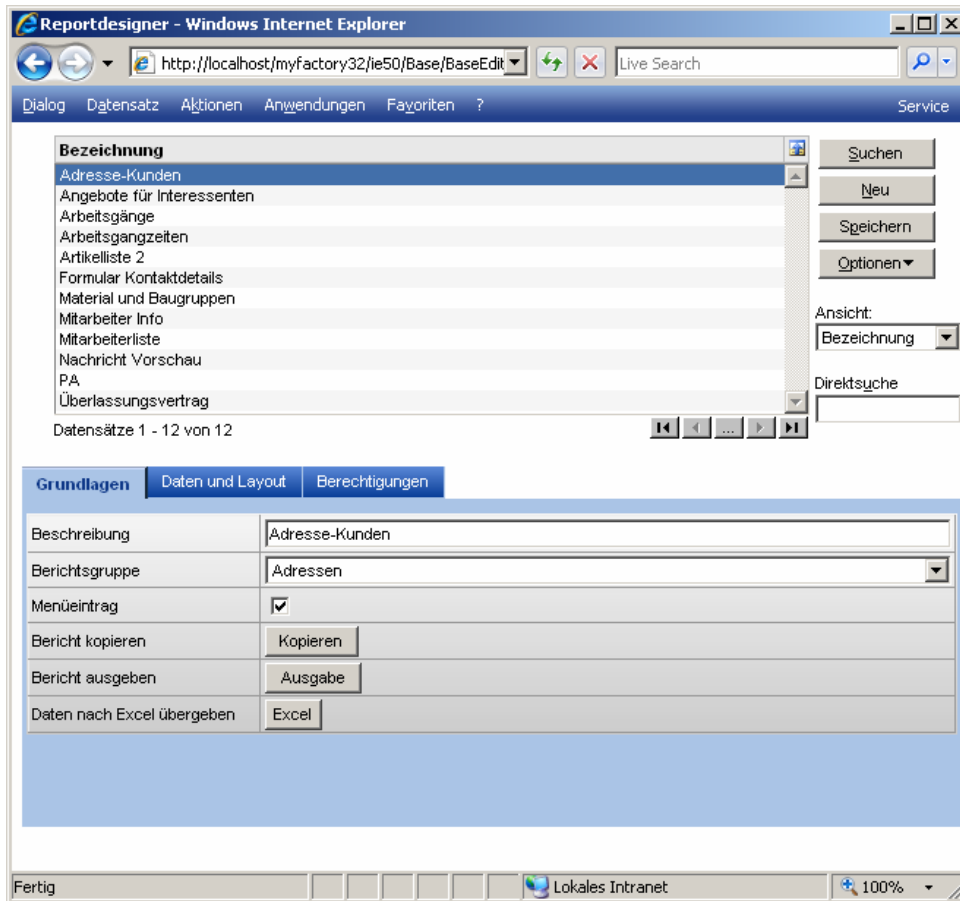

Neue Berichte können auf Basis vorhandener Berichte erstellt werden. Dazu wird ein Bericht als Template ausgewählt, für den dann ein abweichendes Layout erstellt wird. Diese Berichte können dann gedruckt, per E-Mail versendet oder als Datei gespeichert werden.

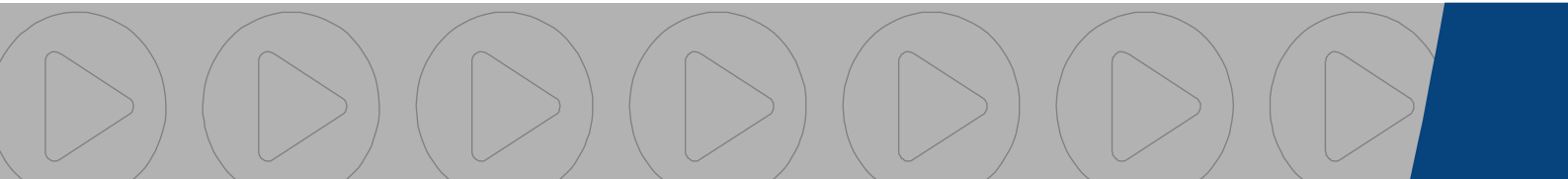
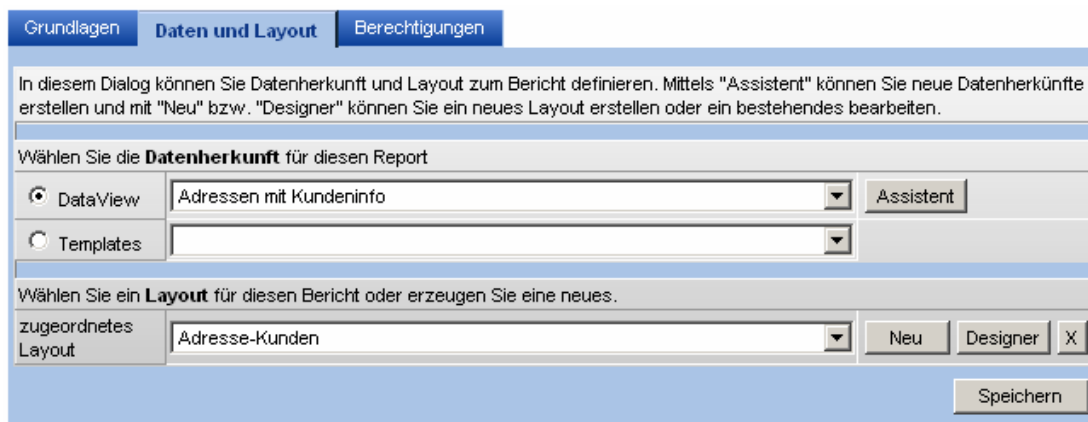

Das neue Layout wird über den integrierten Reportdesigner erstellt. Hiermit ist es z.B. möglich, den Report mit Kopf- und Fußzeile zu versehen oder die Reihenfolge der anzuzeigenden Felder zu verändern.

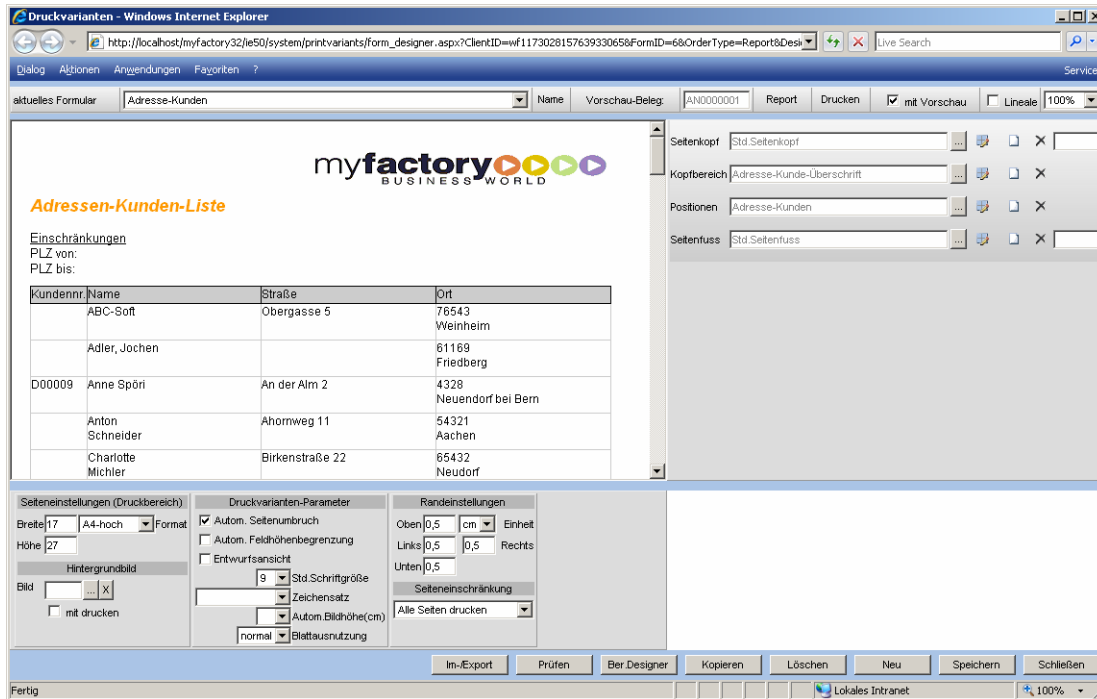

Jeder Reportbereich wird einzeln gestaltet. Hier sieht man den Positionsbereich. Links wird das Design dargestellt, in der Mitte die Formatierungsbefehle und rechts werden die Felder angezeigt, die im Bericht ausgegeben werden können.

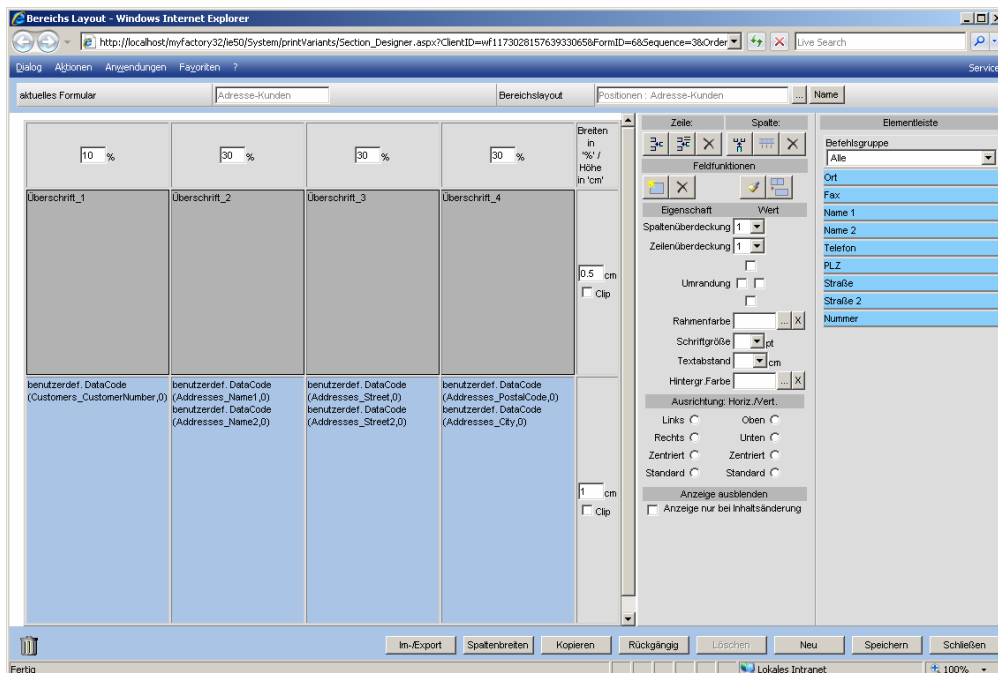

Neben bestehenden Berichten als Datenquelle kann die Datenquelle für den Bericht auch über den integrierten Datenquellen-Assistenten erstellt werden. Hier können aus den verfügbaren Tabellen die Tabellen ausgewählt werden, aus denen Daten angezeigt werden sollen.

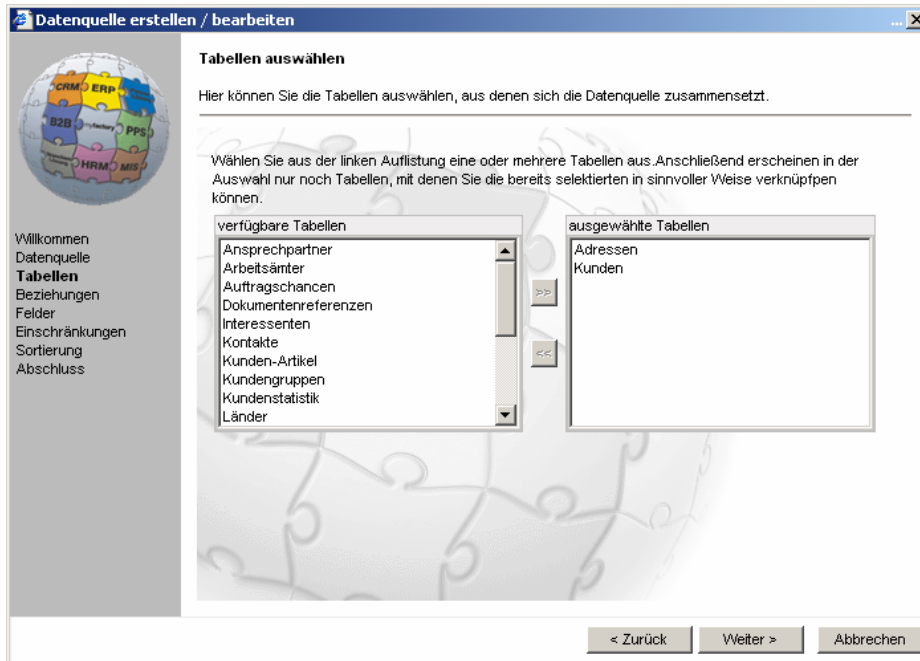

Danach werden die gewünschten Felder ausgewählt.

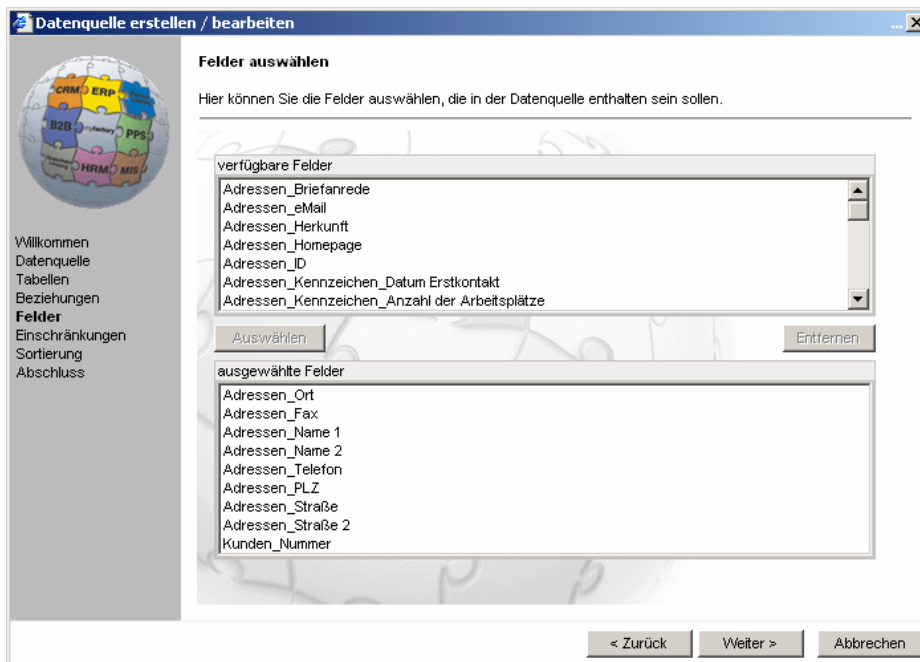

Im letzten Schritt können die anzuzeigenden Daten noch eingeschränkt werden.

Dialogdesigner

Der Dialogdesigner bietet die Möglichkeit, Masken benutzerindividuell anzupassen. Es ist möglich die Beschreibung zu ändern, Felder auszublenden oder vor dem Überschreiben zu schützen, durch einen roten Rahmen hervorzuheben und Standardwerte sowie Tooltips zu hinterlegen.

Darüber hinaus können Felder als Pflichtfelder definiert werden. Sind sie nicht gefüllt, erscheint beim Speichern eine individuelle Fehlermeldung. Zusätzlich können Datenformate für die Eingabe definiert werden.

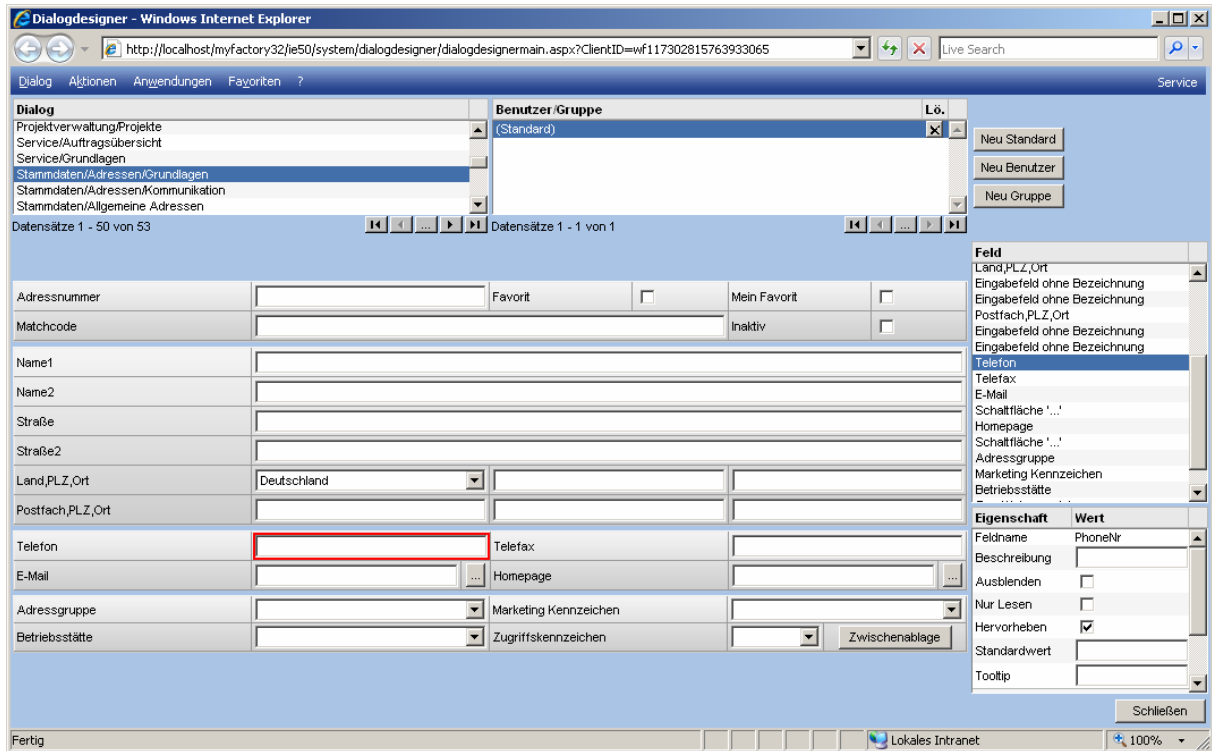

Die Ressourcen-Belegung wird in einem Kalender dargestellt. Hier werden geplante und feste Termine angezeigt. Die Übersichtsdarstellung dient zum Auffinden freier Termine.

Kollidieren Termine, so kann über die Detail-Darstellung schnell die Ursache dafür ausgemacht werden. Hier kann stundengenau angezeigt werden, welcher Plan für wann eingetragen ist und wo Überschneidungen bestehen.

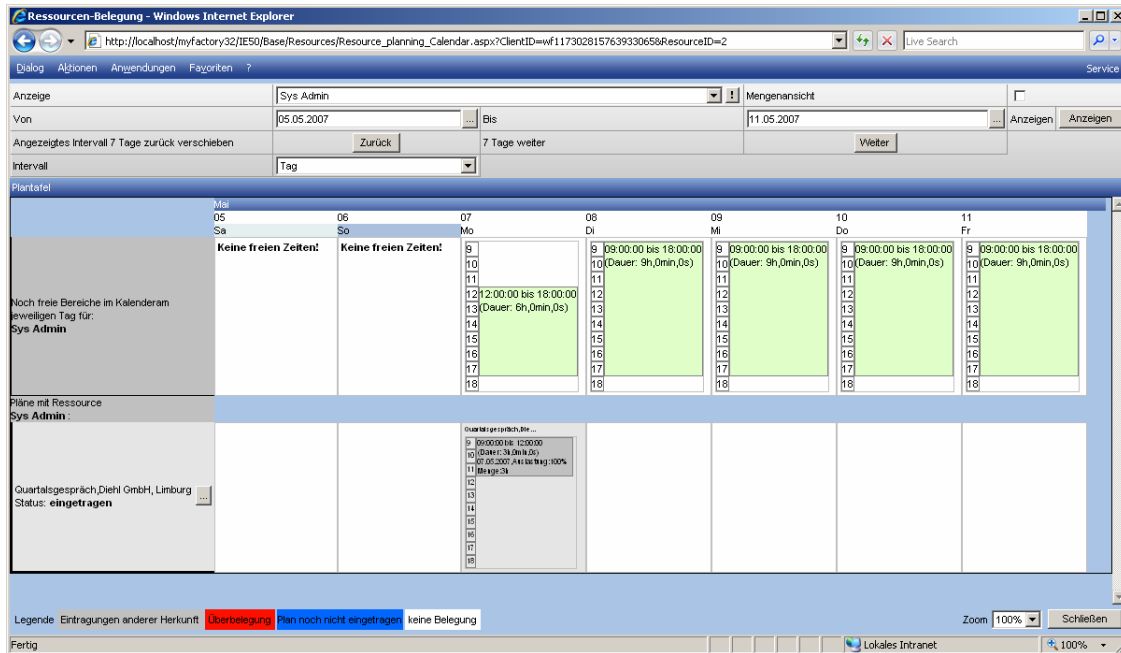

Ressourcetypen

Ressourcen werden Ressourcentypen zugeordnet. Damit wird neben dem Zeitmodell auch festgelegt, in welcher Einheit die zugeordnete Ressource zu verplanen ist.

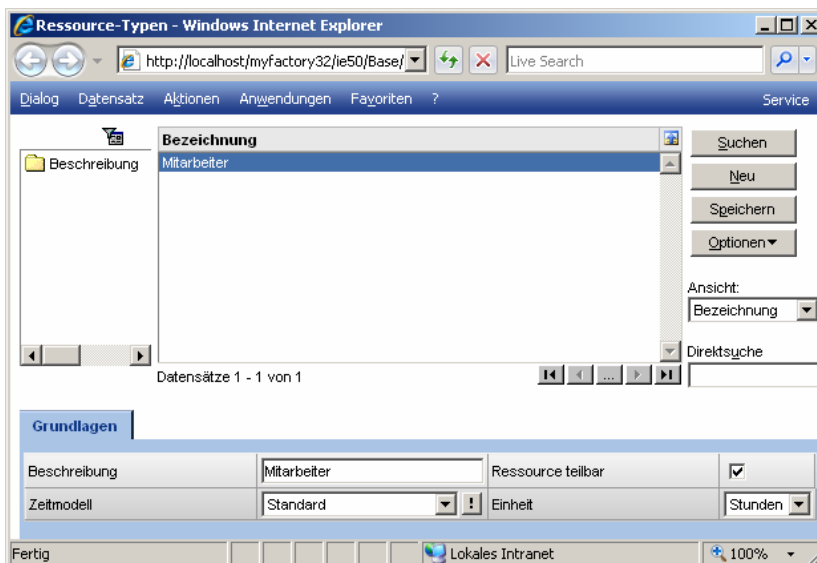

Planung

Eine Planung erfolgt auf Basis von Ressourcen oder Ressourcengruppen. Dabei kann anhand der Belegungen einzelner Ressourcen sowie der Zeitmodelle eine Vorwärts- bzw. Rückwärtsterminierung eines Plans erfolgen. Bei fixen Start- und Endterminen wird geprüft, ob die gewählten Ressourcen bzw. die Mitglieder der gewählten Ressourcengruppe die Termine wahrnehmen können.

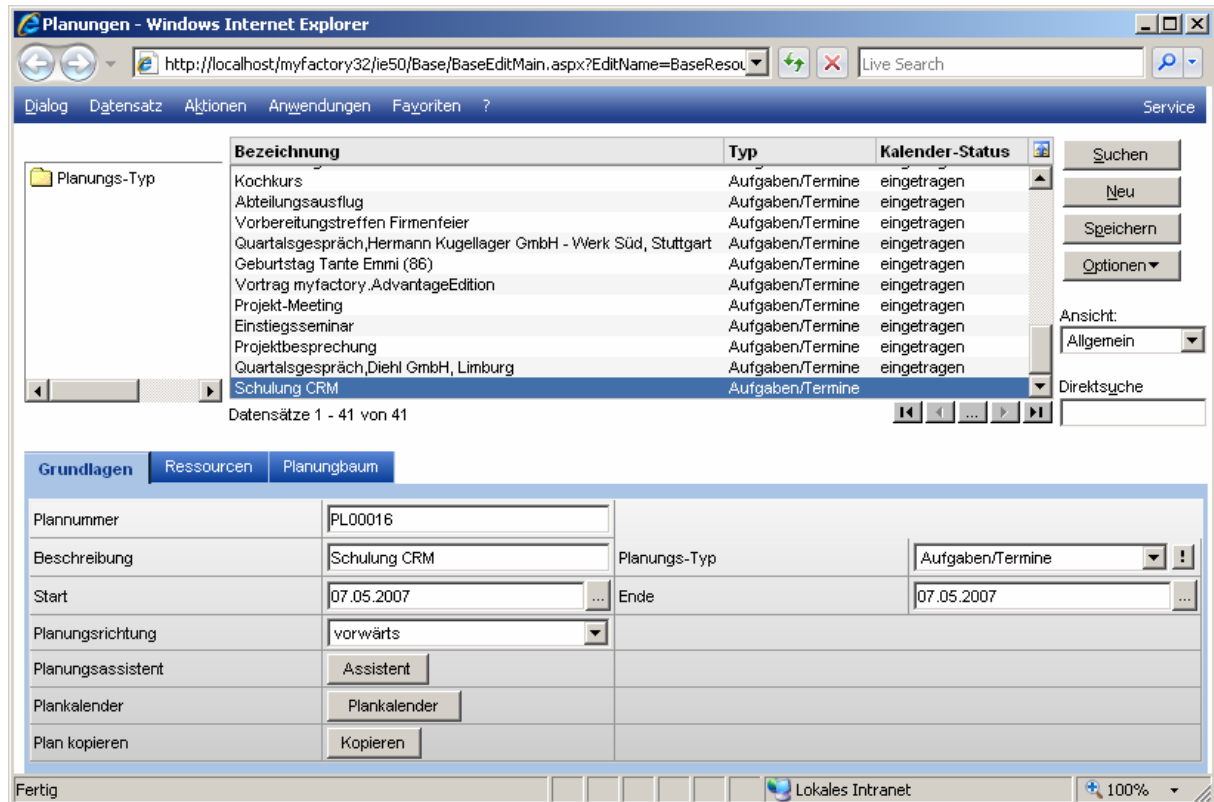

Bezeichnung	Typ	Kalender-Status
Kochkurs	Aufgaben/Termine	eingetragen
Abteilungsausflug	Aufgaben/Termine	eingetragen
Vorbereitungstreffen Firmenfeier	Aufgaben/Termine	eingetragen
Quartalsgespräch, Hermann Kugellager GmbH - Werk Süd, Stuttgart	Aufgaben/Termine	eingetragen
Geburtstag Tante Emmi (86)	Aufgaben/Termine	eingetragen
Vortrag myfactory.AdvantageEdition	Aufgaben/Termine	eingetragen
Projekt-Meeting	Aufgaben/Termine	eingetragen
Einstiegsseminar	Aufgaben/Termine	eingetragen
Projektbesprechung	Aufgaben/Termine	eingetragen
Quartalsgespräch, Diehl GmbH, Limburg	Aufgaben/Termine	eingetragen
Schulung CRM	Aufgaben/Termine	eingetragen

Plannummer	PL00016	Planungs-Typ	Aufgaben/Termine
Beschreibung	Schulung CRM	Start	07.05.2007
		Ende	07.05.2007
Planungsrichtung	vorwärts		
Planungsassistent	Assistent		
Plankalender	Plankalender		
Plan kopieren	Kopieren		

Hier erfolgt die Zuordnung von Ressourcen oder Ressourcengruppen zu einem Plan. Wird eine Ressourcengruppe ausgewählt, so wird über eine integrierte Scoring-Engine die optimale Ressource für den Plan ausgewählt.

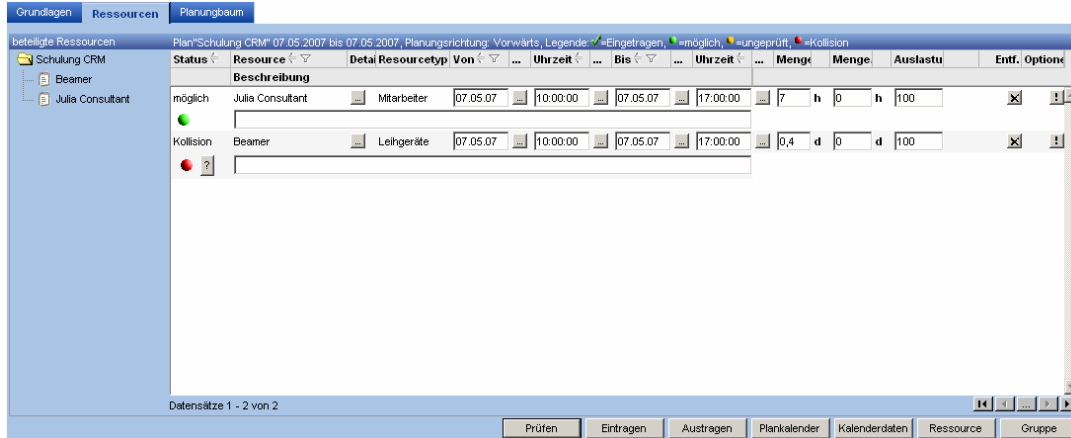

Der angelegt Plan kann als Baumstruktur dargestellt werden, in dem auch die Unterressourcen sichtbar werden.

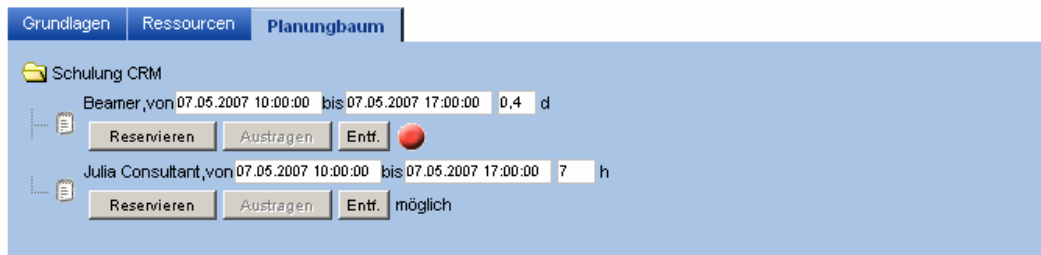

Die Planung kann ebenso über einen Planungs-Assistenten erfolgen.

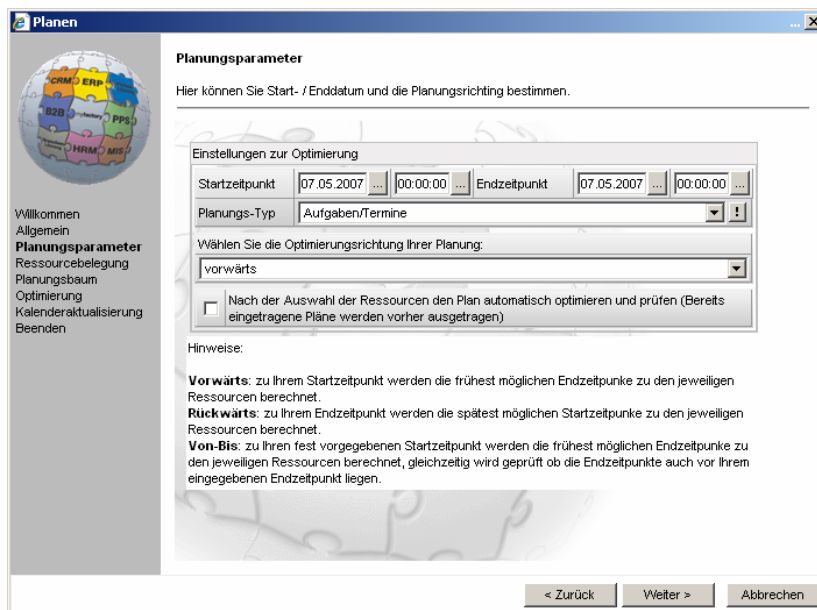

myfactory.BusinessManager

Projekt-Management

Das Projekt-Management als Zusatzmodul zum myfactory.BusinessManager ermöglicht die Verwaltung aller Projektdaten beliebig vieler Projekte. Werden die entsprechenden Produkte myfactory.ERP bzw. myfactory.PPS eingesetzt, so werden sämtliche Bereiche des Einkaufs, des Verkaufs und der Produktion aus Projektsicht mit abgedeckt.

Das Zusatzmodul beinhaltet die projektbezogene Disposition, eine Projekt(abschnitts)-Planung, eine integrierte Ressourcenverwaltung und eine grafische Darstellung des Projekts. Es können verschiedene Zeiten erfasst werden. Ein Assistent für die Projekt- bzw. Kundenzeitabrechnung übernimmt die automatisierte Belegerstellung.

Projekte

Projekte werden in einem eigenen Projektstamm verwaltet. Zu jedem Projekt können folgende Informationen hinterlegt werden: Grundlagen, benötigte Ressourcen zur Projektdurchführung, Projekt-Abschnitten, Dokumente etc.

Grundlagen

In den Grundlagen eines Projekts wird neben den Kundendaten, ein Projektstart- und -enddatum, eine Projektbeschreibung, die verantwortliche Betriebsstätte und der hauptverantwortlichen Mitarbeiter hinterlegt. Weiterhin kann dort die Anzahl der geplanten Projektarbeitsstunden, ein Projekt-/Konsignationslager als auch eine zugehörige Projektpreisliste und Rabattliste oder eine Preis-/Rabattgruppe festgelegt werden. Darüber hinaus kann zu jedem Projekt ein Projektplan erstellt werden.

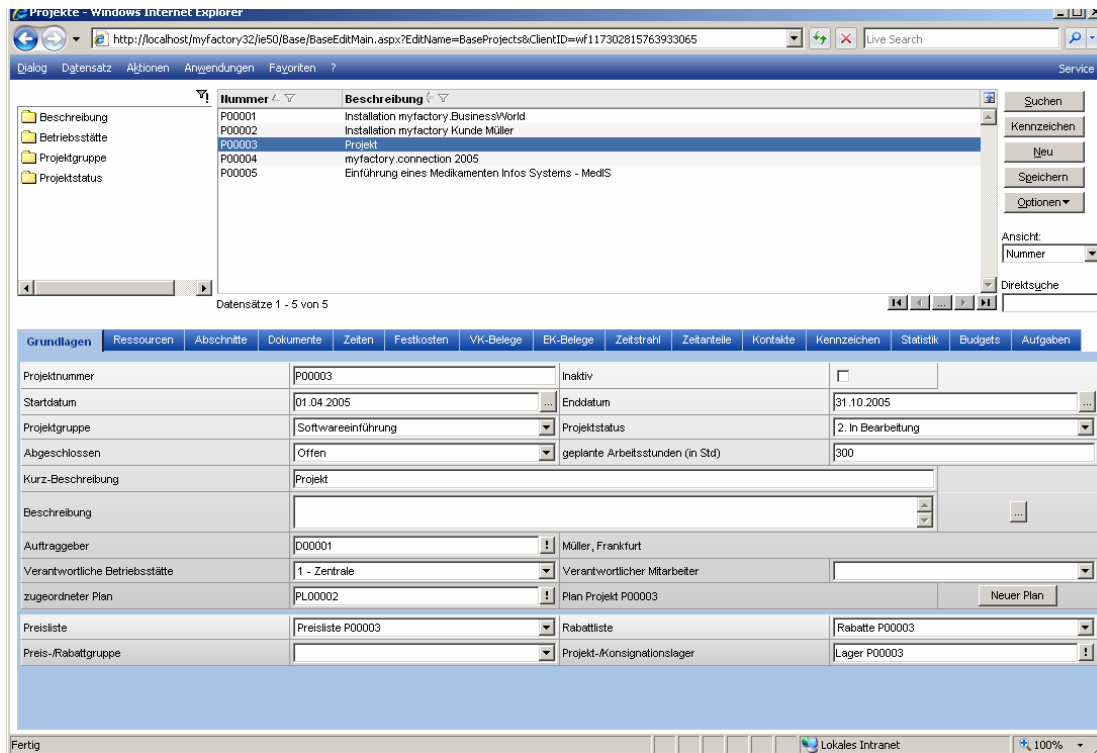

Ressourcen

Bei lizenziertem Zusatzmodul myfactory.BusinessWorld Ressourcen-Management werden auf dem Reiter Ressourcen die beteiligten Ressourcen des zugeordneten Plans ausgewählt bzw. angezeigt.

Plan/Plan Projekt P00003* 25.11.2004 bis , Planungsrichtung: Von/Bis, Legende: ● =Eingetragen, ● =möglich, ● =ungeprüft, ● =Kollision													
Status	Resource	Detail	Resourcetype	Von	Uhrzeit	Bis	Uhrzeit	Menge	Menge	Auslastu	Entf.	Option	
ungeprüft	Sven Setup	Mitarbeiter	12.09.05	11:00:00	13.09.05	18:00:00	16	h	h	100	X	!	
ungeprüft	Thorsten Schulung	Mitarbeiter	13.10.05	09:00:00	17.10.05	16:00:00	25	h	h	100	X	!	
ungeprüft	Bernd Installer	Mitarbeiter	31.05.05	08:59:59	31.05.05	17:00:00	8	h	h	100	X	!	
ungeprüft	Sys Admin	Mitarbeiter	01.06.05	09:00:00	08.07.05	16:00:00	200	h	h	100	X	!	
ungeprüft	Julia Consultant	Mitarbeiter	22.04.05	09:00:00	29.04.05	14:00:00	50	h	h	100	X	!	

Abschnitte

Auf diesem Reiter werden die anstehenden Projektabschnitte inklusive Tätigkeitsbeschreibung mit den verbindlichen Fertigstellungsterminen – den Meilensteinen – definiert und angelegt.

Datum	Beschreibung	Erliegt	verantw.Resource	Entf
30.04.2005	Aufnahme Pflichtenheft	<input type="checkbox"/>	22.04.2005 09:00:00-29.04.2005 14:00:00: Julia Consultan	X
15.07.2005	Individualprogrammierung	<input type="checkbox"/>	01.06.2005 09:00:00-08.07.2005 16:00:00: Sys Admin	X
15.09.2005	Installation Software	<input type="checkbox"/>	12.09.2005 11:00:00-13.09.2005 18:00:00: Sven Setup	X
03.06.2005	Installation Hardware	<input type="checkbox"/>	31.05.2005 08:59:59-31.05.2005 17:00:00: Bernd Installer	X
20.10.2005	Schulung	<input type="checkbox"/>	13.10.2005 09:00:00-17.10.2005 16:00:00: Thorsten Schu	X

Zeiten

Unter diesem Reiter werden alle bisher erfassten Zeiten angezeigt.

Grundlagen Ressourcen Abschnitte Dokumente Zeiten Festkosten VK-Belege EK-Belege Zeitstrahl Zeitanteile Kontakte Kennzeichen Statistik Budgets Aufgaben				
Erfassungstyp		Typ	Anzahl Stunden erfasst	Info
Consulting			7,5	
gearbeitet			2	
erfasst über Belegpositionen:			34,5	
		gesamt	44,00	noch in Budget: 256,00

Datensätze 1 - 1 von 1

Erfassen

Belege

Alle mit dem Projekt verknüpften Belege werden unter diesem Reiter angezeigt. Mit dem Projekt verknüpfte Belege sind Belege, welche in den Belegdetails dem Projekt zugeordnet wurden. Außerdem sind es die Belege, die aus einer Abrechnung zu dem Projekt stammen.

Grundlagen Ressourcen Abschnitte Dokumente Zeiten Festkosten VK-Belege EK-Belege Zeitstrahl Zeitanteile Kontakte Kennzeichen Statistik Budgets Aufgaben									
Datum	Belegnr.	Belegart	Belegbetreff	Kunde	Matchcode	Lieferanschrift	Nettobetrag	Vkz	Belegerfassung
16.02.2005	RG0500011	Rechnung		D00001	!	Müller, Frankfurt - Inland	892,24 EUR		Schnellerfassung
16.02.2005	LS0500001	Lieferschein		D00001	!	Müller, Frankfurt - Inland	892,24 EUR		
30.11.2004	RG0400033	Rechnung		D00001	!	Müller, Frankfurt - Inland	1.086,21 EUR		
30.11.2004	LS0400054	Lieferschein		D00001	!	Müller, Frankfurt - Inland	1.086,21 EUR		
30.11.2004	AB0400044	Auftragsbestätigung		D00001	!	Müller, Frankfurt - Inland	52.650,86 EUR		
25.11.2004	AB0400043	Auftragsbestätigung		D00001	!	Müller, Frankfurt - Inland	1.306,90 EUR		

Datensätze 1 - 6 von 6

Zeiterfassung

Über die Zeiterfassung werden Arbeitsstunden erfasst und können dann abgerechnet werden.

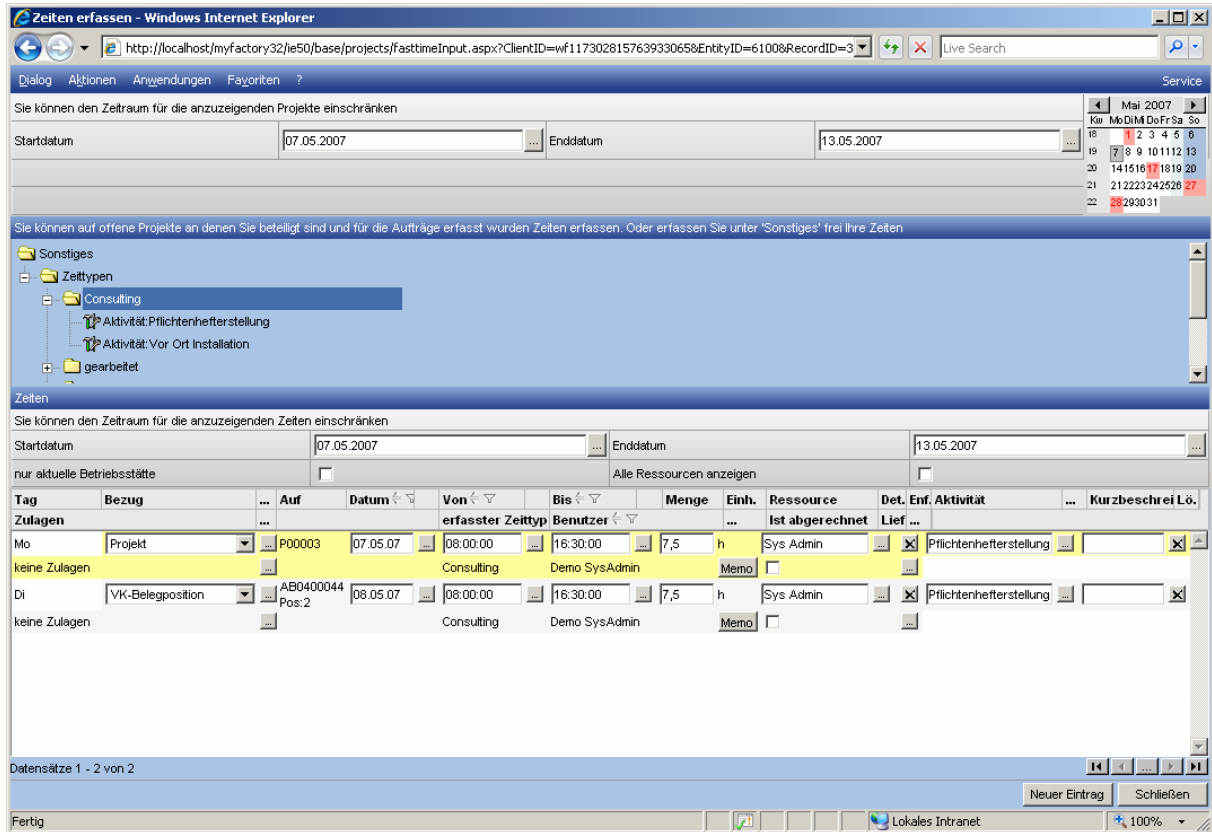

Sie können den Zeitraum für die anzuzeigenden Projekte einschränken

Startdatum: 07.05.2007 Enddatum: 13.05.2007

Sie können auf offene Projekte an denen Sie beteiligt sind und für die Aufträge erfasst wurden Zeiten erfassen. Oder erfassen Sie unter 'Sonstiges' frei Ihre Zeiten

- Sonstiges
 - Zeittypen
 - Consulting
 - Aktivität: Pflichtenhefterstellung
 - Aktivität: Vor Ort Installation
 - gearbeitet

Zeiten

Sie können den Zeitraum für die anzuzeigenden Zeiten einschränken

Startdatum: 07.05.2007 Enddatum: 13.05.2007

nur aktuelle Betriebsstätte: Alle Ressourcen anzeigen:

Tag	Bezug	Auf	Datum	Von	Bis	Menge	Einh.	Ressource	Det. Enf.	Aktivität	Kurzbeschrei LÖ.
Mo	Projekt	P00003	07.05.07	08:00:00	16:30:00	7,5	h	Sys Admin	<input checked="" type="checkbox"/>	Pflichtenhefterstellung	
	keine Zulagen							Consulting		Demo SysAdmin	Memo
Di	VK-Belegposition	AB0400044 Pos:2	08.05.07	08:00:00	16:30:00	7,5	h	Sys Admin	<input checked="" type="checkbox"/>	Pflichtenhefterstellung	
	keine Zulagen							Consulting		Demo SysAdmin	Memo

Datensätze 1 - 2 von 2

Neuer Eintrag Schließen

Fertig

Lokales Intranet 100%

Zeit-Abrechnungen

Belege wie Lieferscheine und Rechnungen, können automatisiert über den integrierten Abrechnungsassistenten erstellt werden. Als Basis für die Abrechnung dienen die erfassten Zeiten aus der Zeiterfassung. Hierbei können zum einen nicht-projektbezogene Zeiten, also Zeiten die auf Kunden erfasst wurden, oder aber projektbezogene Zeiten abgerechnet werden. Die erfassten Zeiten werden dabei nicht gelöscht, erhalten aber eine Eigenschaft „abgerechnet“, sodass bereits abgerechnete Zeiten nicht versehentlich mehrmals abgerechnet werden können.

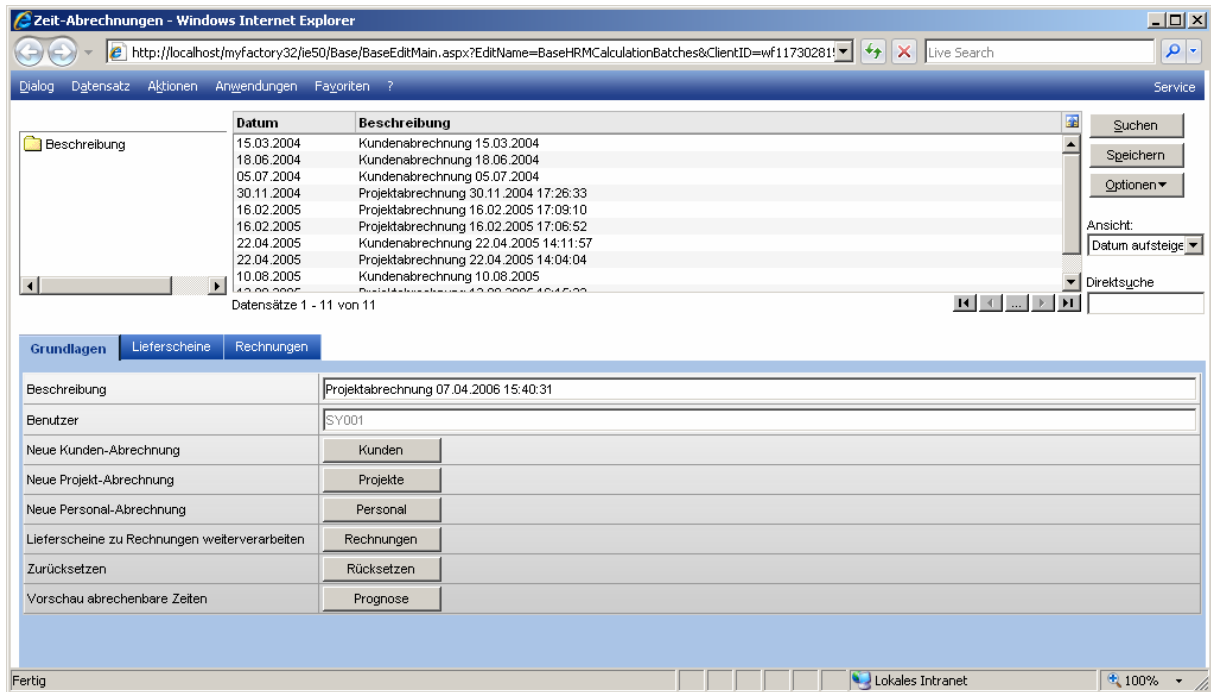

Zeit-Abrechnungen - Windows Internet Explorer

http://localhost/myfactory32/ie50/Base/BaseEditMain.aspx?EditName=BaseHRMCalculationBatches&ClientID=wf11730281!

Beschreibung	Datum	Beschreibung
	15.03.2004	Kundenabrechnung 15.03.2004
	18.06.2004	Kundenabrechnung 18.06.2004
	05.07.2004	Kundenabrechnung 05.07.2004
	30.11.2004	Projektabrechnung 30.11.2004 17:26:33
	16.02.2005	Projektabrechnung 16.02.2005 17:03:10
	16.02.2005	Projektabrechnung 16.02.2005 17:06:52
	22.04.2005	Kundenabrechnung 22.04.2005 14:11:57
	22.04.2005	Projektabrechnung 22.04.2005 14:04:04
	10.08.2005	Kundenabrechnung 10.08.2005

Datensätze 1 - 11 von 11

Grundlagen | Lieferscheine | Rechnungen

Beschreibung	Projektabrechnung 07.04.2006 15:40:31
Benutzer	SY001
Neue Kunden-Abrechnung	Kunden
Neue Projekt-Abrechnung	Projekte
Neue Personal-Abrechnung	Personal
Lieferscheine zu Rechnungen weiterverarbeiten	Rechnungen
Zurücksetzen	Rücksetzen
Vorschau abrechenbare Zeiten	Prognose

Fertig | Lokales Intranet | 100%